The Latvian Newspaper for Canada and U.S.A.

Published twice weekly by Latvian Relief Society of Canada „Daugavas Vanagi", inc. — Editorial and Business Offices: 123 Huron St., Toronto, Ontario, Canada. Telephone. EM 8-0792. Cable address: Latamerika. Editor in U.S.A. — A. Zvēriņš, 90-16 Park Lane S. Woodhaven 21, N.Y., U.S.A. Tel. VI 6-7667.

AUTHORIZED AS SECOND CLASS MAIL POST OFFICE DEPARTMENT, OTTAWA

WEDNESDAY, OCTOBER 31. 1956.

LATVIJA AMERIKĀ

87./520. n-rs. TREŠDIEN, 1956. G. 31. OKTOBRĪ 6. GADS

Latviešu laikraksts Amerikā

Iznāk divas reizes nedēļā — trešdienīs un sestdienās. Izdevējs — Latviešu aprūpes biedrība Kanadā „Daugavas Vanagi", inkorporēta. Redaktori: I. Vīksna, J. Vītols, A. Gailīte. Redakcija un kantoris: 123 Huron St., Toronto, Ontario, Canada. Tel. — EM 8-0792. Telegrammu adrese — Latamerika. ASV redakcija — Arnolds Zvēriņš, 90-16 Park Lane S. Woodhaven 21, N.Y., U.S.A. Tel. VI 6-7667. Abonēšanas maksa ASV un Kanadā: par 1 mēn. $1.50; par 3 mēn. $4.50; par 6 mēn. $8.50; par 1 gadu $16.00. Sludinājumu maksa: sludinājumu daļā $1.40; tekstā $2.80—$5.60 par vienas collas slejas telpu.

Atbalstīsim ungārus cīņā par brīvību!

KAM ZVANI SKAN?

UNGĀRU FEDERĀCIJA KANADĀ AICINA ZIEDOT ASINIS CĪNĪTĀJIEM.

Veidojas ungāru brīvprātīgo leģions trimdā.

Pēdējo dienu notikumi Eiropā, kur pret pelēcīgi ziemīgajām debesīm augstu šaujas brīvības cerību liesmas un kur dobji bēru zvani saplūst vienā dunoņā ar rīta ausmas iezvanītājiem, ir atmodinājuši daudzas iemigušas sirdis, lai tās sāktu pukstēt līdz visu apspiesto cilvēku likteņīgajai cīņai.

Ungārijas patriotu 7 dienu izmisīgā cīņa Rietumu pasaulei parādījusi visskaidrāk un asāk nežēlīgo patiesību: 20.000 nonāvētu, 50.000 ievainoto.

Lai tomēr palīdzētu saviem brīvības cīnītājiem — kas nav tikai Ungārijas, bet mūsu visu daļa — Ungāru federācija Kanadā aicina un lūdz pieteikties brīvprātīgos, kas būtu ar mieru ziedot asinis ievainotajiem, aicina ziedot līdzekļus cietušo apgādei un brīvprātīgo transportam uz cīņu vietām.

Mēs nezinām, kam zvani skan — un to nedrīkstam arī prasīt. Šie bēru un brīvības zvani var katru brīdī būt likteņīgi arī mums, latviešiem. Tādēļ ziedosim savas asinis vai arī līdzekļus viņu cīnītājiem.

Visi, kas vēlētos sniegt kāda veida palīdzību, lūgti stāties sakarā ar ungāru draudzes Toronto vadību, zvanot EM 8-4149, vai arī iemaksājot naudu DV kaslerim P. Ratniekam, 123 Huron St., LA redakcijā.

NEDOMĀSIM — KAM ZVANI SKAN — VARBŪT TIE SKANĒS ARĪ MŪSU ZEMĒ.

V. Muktis,
DV KV pr-ks

APSPIESTĀS NĀCIJAS LŪDZ PALĪDZĪBU

Cik cilvēku dzīvību vēl jāziedo, lai brīvā pasaule paceltu savu balsi?

Apspiestо Eiropas nāciju asambleja 25. oktobrī savās telpās sasauca preses konferenci, kurā bija ieradušies liels skaits žurnālistu, to starpā arī lielo Ņujorkas laikrakstu pārstāvji. Asamblejas prezidents Dr. V. Māsēns iepazīstināja amerikāņu preses pārstāvjus ar soļiem, kādus asambleja spērusi sakarā ar sacelšanos Polijā un Ungārijā. Asambleja griezusies ar aicinājumu pie brīvās pasaules tautām atbalstīt Vidus- un Austrumeiropas tautu cīņu par brīvību un neatkarību, lūdzot tām visu iespējamo, lai atturētu Padomju Savienību lietot savus bruņotos spēkus mūsu tautu apklusināšanai. Ar ieroču varu apspiežot sacelšanos Ungārijā, Padomju Savienība izdarījusi jaunu agresiju, rupji pārkāpjot Apvienoto Nāciju chartu.

Asamblejas prezidents nosūtījis telegrammu AN ģenerālsekretāram, kurā izsaka cerību, ka AN ieslēdzot pieškirs uzmanību tautu ciešanām padomju kolonialisma jūgā. „Mēs lūdzam, lai ungāru tautas upuri pamodinātu AN sirdsapziņu," teikts telegrammā. Atsevišķa telegramma nosūtīta AN Drošības padomes prezidentam ar lūgumu nekavējoties sasaukt Drošības padomi, lai apspriestu Padomju Savienības iejaukšanos Polijas un Ungārijas iekšlietās.

Bez tam telegramma nosūtīta visām Āzijas un Afrikas valstīm, kuŗas pag. gadā piedalījās Bandungas konferencē. Telegrammā atgādināts, ka šīs valstis apsolījušas atbalstīt tautu pašnoteikšanās principu. Padomju Savienība tagad pārkāpusi šo principu ar savu militāro iejaukšanos Polijas un Ungārijas iekšlietās. „Mēs ceram uz jūsu atbalstu šinī imperialistiskās intervencijas gadījumā," noslēgumā teikts telegrammā.

„Cik daudz cilvēku dzīvību vēl būtu jāziedo, lai brīvā pasaule reiz paceltu savu balsi pret komūnistiskiem apspiedējiem?" savā uzrunā preses pārstāvjiem jautāja Dr. Māsēns.

Tuvākus paskaidrojumus uz žurnālistu jautājumiem sniedza poļu un ungāru pārstāvji.

UNGĀRIJAS JAUTĀJUMS APV. NĀCIJĀS

UZ SAV. VALSTU, ANGLIJAS UN FRANCIJAS IEROSINĀJUMU APVIENOTO NĀCIJU DROŠĪBAS PADOME SVĒTDIENĀ SAŅĀK UZ ĀRKĀRTĒJU SĒDI, LAI PĀRRUNĀTU PADOMJU SAVIENĪBAS KARASPĒKA IEJAUKŠANOS UNGĀRIJAS NEMIEROS.

Apvienotajās Nācijās Ņujorkā. Svētdien, 28. oktobrī uz ārkārtēju sēdi sanāca Apvienoto Nāciju Drošības padome cerībā panākt asinsizliešanas pārtraukšanu Ungārijā un līdz ar to pierādīt ungāru tautai, ka tā nav tikusi aizmirsta. Drošības padomes debates atklāja Pad. Savienības delegāts Sobolevs, deklarējot, ka Ungārijas jautājums atrodas ārpus Apvienoto Nāciju darbības robežām. Tai pašā laikā Pad. Savienība nostājās pret Ungārija: jautājuma uzņemšanu Drošības padomes sēdes darba kārtībā. Šo jautājumu nobalsojot, Pad. Savienība zaudēja ar 9:1, Dienvidslavijai atturoties. Pirms debašu sākuma Drošības padome saņēma Ungārijas komūnistu valdības sūtītu vēstuli, kurā pēdējā protestē pret Rietumu sabiedroto priekšlikumu „iauktīes Ungārijas iekšējās darīšanās."

Padomju Savienības pārstāvis Sobolevs apvainoja Rietumu lielvalstis mēģinājumā „radīt reakcionārās pagrīdes bruņotu sacelšanos pret Ungārijas valdību", aizrādīdams, ka reakcionāru grupu atbalstīšana komūnistu valstīs esot jau sen pazīstama Sav. Valstu politika.

Apvienotajās Nācijās. Ņujorkā. Pēc divreizējas telefona sarunas ar ārlietu ministru Dallesu, Sav. Valstu prezidents Eizenhauers pagājušās nedēļas nogalē Ņujorkā izteicās, ka notikumi Ungārijā norāda, ka Padomju Savienības karaspēks tur ir palicis nevis tādēļ, lai pēdējo pasargātu no ārējās agresijas, kā to krievi turpina apgalvot, bet gan kā okupācijas karaspēks, lai virzītu Ungāriju Padomju Savienības interesēs.

„Sav. Valstu acīs," sacīja prezidents, „notikumi Ungārijā atkārtoti izrāda ungāru tautas vēlēšanos pēc brīvības. Ungāru studentu un strādnieku prasības ietilpst to cilvēku robežās, kādas pienākas mums visiem, kādas tiek atzītas Apvienoto Nāciju chartā, un kādas ir garantētas ungāru tautai 1947. gadā parakstītā miera līgumā.

„Sav. Valstis nožēlo padomju bruņoto spēku iejaukšanos Ungārijā," turpināja prezidents. „Sakarā ar miera līgumu padomju karaspēks nedrīkstēja atrasties Ungārijā. Tagad ir nepārprotami pierādījies, ka padomju karaspēks Ungārijā nav vis, lai pēdējo pasargātu no ārējās agresijas, bet gan, lai turpinātu svešas varas okupāciju Ungārijā, šīs svešās varas interesēs."

Sakarā ar prezidenta Eizenhauera runu Rietumu diplomātiskie lietpratēji norāda, ka prezidents jo sevišķi centies uzsvērt faktu, ka Padomju Savienības karaspēka atrašanās iemesli Ungārijā nav tādi, kā to apgalvo Padomju Savienība. Miera līgums, kuŗu savā runā pieminēja prezidents Eizenhauers, tika parakstīts Parīzē, 1947. gada 10. februārī. To parakstīja Padomju Savienība, Sav. Valstis, Anglija, Francija, Čechoslovakija, Dienvidslavija un Ungārija.

Līgumā tika paredzēts, ka Padomju Savienības karaspēks izvāksies no Ungārijas nākamo 90 dienu laikā — atstājot vienīgi zināmas padomju armijas daļas sakaru uzturēšanai un sakaru līniju nodrošināšanai ar padomju okupācijas spēkiem Austrijā. Bet 1955. gada 15. oktobrī pēdējās sarkanarmijas vienības izvācās no Austrijas, un krievi bija spiesti meklēt jaunus aizbildināšanās iemeslus savas armijas turēšanai Ungārijā. Tas tika panākts ar Varšavas līguma palīdzību, nodibinoties Padomju Savienības organizētai Austrumeiropas aizsardzības organizācijai.

Sakarā ar organizācijas statūtiem padomju karaspēkam tika dotas uzturēšanās tiesības Ungārijā — lai pasargātu pēdējo no ārējās agresijas.

Francija apsūdz Ēģipti Apvienoto Nāciju Drošības padomē

FRANCIJA PIEPRASA DROŠĪBAS PADOMEI IZMEKLĒT FRANČU VALDĪBAS SŪDZĪBU, KA ĒĢIPTE NELEĢĀLI ATBALSTA NACIONĀLISTU NEMIERNIEKUS ALŽĪRIJĀ.

Apvienotās Nācijās, Ņujorkā. **Apvienoto Nāciju Drošības padomei, kam līdz šim vēl nav izdevies atrisināt Ēģiptes un Rietumu sabiedroto domstarpības Suecas kanāla pārraudzības jautājumā, pagājušās nedēļas nogalē tika iesniegta izmeklēšanai Francijas sūdzība, ka Ēģipte nelegāli atbalsta nacionālistu nemierniekus Alžīrijā.**

IZRAĒLA MOBILIZĒ

Jeruzalemē. — Ēģiptes un Jordanas armiju virspavēlniecības apvienošanās un karaspēku koncentrēšana Jordānas robežas tuvumā, — paskaidro Izraēlas valdība, — ir pietiekams iemesls, lai Izraēla uzsāktu vispārēju mobilizāciju. Telavīvas laikraksti ziņo, ka pašreiz Izraēla atrodas lielāku briesmu priekšā kā jebkad pēdējo 8 gadu laikā.

EIROPAS TAUTU KAROGI NOLIECAS UNGĀRIJAI

Plašajā sēru gājienā, ko sestdien, 27. oktobrī Toronto bija rīkojusi Ungāru federācija, lai noliktu vainagu savu kritušo cīnītāju piemiņai, pie dalībās ap 4000 cilvēku, arī ap 300 latviešu, nevilami plakātus un savu naciju karogus. Blakus Ungārijas sēriņs tiņajām krāsām plīvoja arī Latvijas, Lietuvas un Igaunijas karogi. Nākošā dienā ungāri demonstrēja Otavā pie valdības ēkas un krievu sūtniecības, kurp korso braucienā devās 600 automašīnas. J. Kreiļa foto

AR VĀRDIEM VIEN NEPIETIEK

SAVIENOTO VALSTU PREZIDENTS EIZENHAUERS NOŽĒLO PADOMJU SAVIENĪBAS BRUŅOTO SPĒKU IEJAUKŠANOS UNGĀRIJAS REVOLUCIJĀ UN APGALVO, KA ASV AUSTRUMEIROPAS TAUTAS NAV AIZMIRSUŠAS UN NEKAD NEAIZMIRSĪS.

PIEDALĪSIMIES PRETKOMŪNISMA DEMONSTRĀCIJĀ

TĀ NOTIKS 3. NOVEMBRĪ TORONTO

Sakarā ar asiņainajiem notikumiem Ungārijā, Mutual Cooperation līga 28. oktobrī Sv. Andreja baznīcas zālē bija sasaukusi visu apspiesto tautu organizāciju pārstāvjus uz apspriedi, lai reaģētu uz Ungārijas notikumiem.

Sanāksmes dalībnieki vienojās par plaša mēroga demonstrācijas rīkošanu Toronto. Demonstrācija notiks sestdien, 3. novembrī, plkst. 3 p.p. Pulcēšanās vieta Bay un Fleet ielu stūrī. Gājiena maršrūts Bay Fleet ielu stūris, tālāk pa Yonge ielu līdz Wellesley ielai un pa Wellesley ielu līdz parlamenta ēkām Wellesley un Queenspark, kur uzrunu aicināts teikt viens no Kanadas armijas ģenerāļiem.

Lai šī demonstrācija būtu iespaidīgāka, svarīgi ir, lai lielāks būtu dalībnieku skaits. Tāpēc lūgtas visas organizācijas, kā arī ikviens tautietis tajā piedalīties. Demonstrācijas noorganizēšanai ir radītas speciālas komisijas, kas veiks attiecīgos priekšdarbus. Sīkāku demonstrācijas norisi izziņosim LA 3. novembŗa numurā.

Bez tam sanāksmes dalībnieki apsvēra memoranda iesniegšanu Apvienotajām Nācijām. Šai vajadzībai latviešu delegācijas pārstāvji nodeva līgas prezidijam attiecīgu projektu izkārtošanai.

Šinī līgā kā pr-ka vietn. ir latviete Austriņš, kas, ļoti aktīvi darbodamies, bija noorganizējis Toronto demonstrāciju jau pag. sestdienā. Sanāksmē latviešu organizāciju pārstāvji bija ieradušies: LNAK — A. Svenne, DV — Mukts, Katoļu kult. centrs — P. Erts, TLB — Pētersons, Latviešu informācijas centrs — Goba.

Mutual Cooperation līga jau sestdien nosūtījusi sekojoša satura telegrammu: „Vienībā ar mūsu ungāru brāļiem, kuŗu zemē krievu imperiālisti pastrādā krimnālrakstura noziegumus, visas Mutual Cooperation līgā esošās nācijas prasa jūsu palīdzību visu komūnistu apspiesto tautu atbrīvošanai."Šī telegramma nosūtīta prezidentam Eizenhaueram, St. Lorānam, Apvienoto Nāciju ģenerālsekretāram, min. prezidentam Īdenam un premjēram Pino.

Sanāksmē latviešu delegācijas iesniegtā ultimāta projekts ir daudz plašāks par šo telegrammu.

Pretkomūnistu demonstrācija 27. okt. Toronto

Ungāru grupa ar plakātu: 20.000 nonāvēto. J. Kreiļa uzņ.

BRĪVĪBAS CĪŅAS UNGĀRIJĀ

KOMŪNISTI UNGĀRIJĀ NOGALINĀJUŠI APM. 20.000 IEDZĪVOTĀJU, IEVAINOTO SKAITS SASNIEDZ APM. 50.000.

Pagājušā nedēļā Ungārijas galvaspilsētā Budapeštā sākās līdz šim asiņainkā sacelšanās pret komūnismu un Pad. Savienības virskundzību kopš Otrā pasaules kara. Sacelšanās apspiešanai Ungārijas komūnistu valdība izsauca talkā Pad. Savienības karaspēku, līdz ar to sākot masveidīgu tautas izkaušanu.

Ja no Polijas Padomju Savienība izdarīja pārdomātu politisku atkāpšanos, neparādot savu īsto seju, tad tas, kas tagad notiek Ungārijā, visai pasaulei nepārprotami pierāda kādas tautas ārkārtīgo naidu pēc desmit gadu ciešanām Pad. Savienības jūgā, tai pašā laikā atmaskojot komūnistu paņēmienus, kas nav mainījušies kopš Staļina laika, brīvības tieksmju savaldīšanai.

MEŽONĪGĀS ASINSIZLIEŠANAS IZNĀKUMĀ — KOMŪNISTU „VALDĪBA"

Otrdien, 23. oktobrī tūkstošiem ungāru studentu un jauniešu demonstrēja Budapeštas ielās, saucot: „Krievus ārā". „Mēs gribam Nadžiju!" un „Nost ar Gero!" (Gero, kādreiz Rākoši „labā roka", stājās amatā padzīta Rakoši vietā). Ungrijas valdība, kas neuzticējās 175.000 vīru lielajai ungāru armijai, nekavējās izsaukt krievu okupācijas karaspēka palīdzību nemieru apslāpēšanai. Lai daļēji apmierinātu nemiernieku prasības, partijas centrālkomiteja iecēla Nadžiju ministru prezidenta amatā, bet paturēja Gero kā partijas vadītāju.

Trešdien, 24. oktobrī pl. 4.30 no rīta Budapeštā ieripoja 80 tanku, lielākā skaitā bruņoto automašīnu un artilerijas atbalstīti, 10.000 sarkanarmiešu, „lai likvidētu nemiernieku un kontrrevolūcionāro sacelšanos", kā to ziņoja Budapeštas radio. Ap pusdienas laiku jau sāka likties, ka sacelšanās būs apturēta. Bet tad vairāki simti studentu un strādnieku noorganizēja protesta demonstrāciju Budapeštas Parlamenta laukumā, pieprasot Gero padzīšanu. Bez jebkāda iemesla ungāru drošības policija atklāja uguni pret demonstrantiem . . . un drošības policijai pievienojās krievu artilerija un ložmetēji, izkaujot neapbruņotos demonstrantus. Masveidīgā slepkavība Parlamenta laukumā pilnīgi pārvērta visu līdzšinējo nemieru nokrāsu, jo tagad pret krieviem un komūnistiem kājās cēlās visa Budapešta. Ungāru karavīri vai nu atdeva saviem ieročus nemierniekiem, vai arī pievienojās paši strauji augošajām brīvības cīnītāju rindām. Sav. Valstu sūtniecības priekšā bija salasījies demonstrantu pūlis, kas klieda: „Strādnieki tiek slepkavoti — mums vajadzīga palīdzība!"

Nemiernieki prasīja nekavējoties dibināt pagaidvaldību, kuŗā ieietu revolūcionāru izvēlēti pārstāvji. Nekavējoties Padomju Savienības karaspēka izvākšanos no Ungārijas territorijas. Publisku tiesāšanu visiem Parlamenta laukuma asinspirtī vainīgajiem. Visu politisko ieslodzīto atbrīvošanu. Drošības policijas likvidēšanu.

Nevienlīdzīgās cīņas turpinājās visu nakti. Padomju tanki bombardēja namu blokus. Ungāru brīvības cīnītāji uzbruka komūnistu tanniem ar Molotova kokteiļiem . . .

Ceturtdien, 25. oktobrī. Kaujas turpinājās. Budapeštas radio ziņoja, ka nemiernieku starpā esot „daudz" kritušu un „tūkstošiem" ievainotu. Kāds austrietis, kam bija laimējies izkļūt no Budapeštas un sasniegt Vīni, ziņāja stāstīt, ka kritušo skaitu jau varot rēķināt uz 5000. Pēcpusdienā ministru prezidents Nadžijs Budapeštas radiofonā ziņoja, ka viņš cerot uzsākt sarunas ar krieviem par padomju karaspēka izvākšanu no Ungārijas — tiklīdz valstī būšot iestājusies kārtība. Tālāk Nadžijs apsolīja vispārēju amnestiju tiem, kas noliks ieročus līdz kādai noteiktai stundai. Divas reizes šī stunda tika pārcelta, līdz ministru prezidents izšķīrās atstāt amnestiju spēkā uz neteiktu laiku.

Piektdien, 26. oktobrī. Beļģu dipomāti, kas bija ieradušies Vīnē no Budapeštas, stāstīja, ka visi Ungārijas rietumi atrodoties nemiernieku rokās. Piecas ungāru armijas divīzijas pilnā sastāvā esot pārgājušas nemiernieku pusē. „Brīvības" raidstacijas Čechoslovakijas un Dienvidslavijas robežu tuvumā sāka savus raidījumus. Budapeštas radiofonā ministru prezidents aicināja nemiernieku nolikt ieročus, lūdzās armiju, lai tā paliktu lojāla savai valdībai. Brīvības cīnītāji turpināja cīņu.

Sestdien, 27. oktobrī karš jau bija pārņēmis visu Ungāriju, ungāru tautai un ungāru armijai daļām sviežot savus spēkus cīņā pret Padomju Savienības karaspēku un ungāru drošības policiju. Padomju Savienības armija starplaikā bija paspējusi saņemt papildspēkus no Rumānijas un Padomju Savienības. Pie Austrijas robežas drošības policija atstāja savus posteņus, acīmredzot, lai pastiprinātu krievu spēkus Ungārijas austrumos. Līdz ar to Ungārijas brīvības cīnītājiem pavērās ceļš uz Austriju un pa šo ceļu Ungārijā jau ir sākuši plūst medikamenti un asinis ievainoto ārstēšanai. „Mums ir jāatgūst pilnīga brīvība," Austrijas robežsargiem stāstīja kāds jauns ungāru cīnītājs, „vai arī jāmirst."

Svētdien, 28. oktobrī. Ungārijā sāk notikt gluži neticamas lietas. Valdības radio no Budapeštas gandrīz lūgtin lūdzas, lai nemiernieki noliek ieročus, lai strādnieki atgriežas savās darba vietās. Ministru prezidents Nadžijs zvēr, ka pildīs visus nemiernieku dotos solījumus. Komūnistu partijas centrālkomiteja nolemj partijas vadību uzticēt sešu vīru prezidijam, kuŗu vada jaunieceltais partijas pirmais sekretārs Kadars. Visi sešī prezidija pārstāvji ietelp arī jaunajā Ungārijas valdībā.

No nemierniekiem Čechoslovakijas un Ungārijas robežas tuvumā saņemto ziņu, ka krievu virsnieku vadībā čechu karavīri rok tranšejas, it kā baidīdamies no ungāru nemiernieku uzbrukuma. Tas, ka Čechoslovakiā atrodas padomju karaspēks, Rietumiem ir atkal pilnīgi jauna ziņa!

Pirmdien, 29. oktobrī Ungārijas ministru prezidents paziņoja, ka padomju karaspēks atstājis Budapešti un ka tas vairs turpmāk nepiedalīsies cīņās pret nemierniekiem. Visas padomju armijas vienības atgrieznušās savās kaujas bāzēs (Ungārijas robežās). Nadžijs solījās nekavējoties uzsākt sarunas ar Padomju Savienību par krievu izvākšanos no Ungārijas territorijas. Tai pašā laikā solot likvidēt pilsētu ungāru drošības policiju.

Lai gan Nadžija radioraidījumi no Budapeštas tiek uzņemti ar visnāŗējn saišķsmu, nemiernieki ļoti rezervējām izrāda viņa sadarbīgu nenzticību un par ieroču nolikšanu vēl neņemā. Aizejot valdības koncesijām, ang nemiernieku prasības. Kāda pretkomūnistu raidstacija pieprasīja tūlītēju padomju karaspēka izvākšanos (zem baltiem karogiem), brīvas visnāŗējas vēlēšanas Ungārijā un Ungārijas izstāšanos no Pad. Savienības vadītā Varšavas Līguma resp. Austrumeiropas aizsardzības organizācijas.

LATVIJA

Draugi grib mūs asimilēt,
Ienaidnieki grib mūs iznīcināt,
Bet mēs gribam palikt latvieši.
Archibīskaps T. GRĪNBERGS

NACIONĀLKOMŪNISMS

K. KAMPE

Internacionālisms, stādīts pretim nacionālismam, ir nedabisks jēdziens, Intrenacionālu cilvēku nemaz nav, katrs pieder pie kādas tautas ar tās valodu un kultūru. Ja runā par internacionālu reliģiju vai internacionālu kapitālismu, tad tikai tādā nozīmē, ka dažu valstu un reliģiju organizācijas ir veidotas pēc līdzīgiem principiem. Ja runa ir par internacionālu kapitālismu, kas ar materiālu vērtību palīdzību tur savā varā vairākas tautas, tad arī tā ir parādība, kas ierobežo vienas vai otras tautas brīvību, un tautas pret to cīnās.

Marksisms ar savu dogmu par „visu zemju proletāriešu savienošanos", ciktāl tas izslēdz nacionalitāti, ir nedabisks un tādēļ normāli nerealizējams princips. Proletāriāta diktatūra, kas faktiski nozīmē komūnistu partijas vai tās vadoņa diktatūru, savas internacionālās būtības dēļ neizbēgami izvirzās no vienas tautas, proletāriāta diktatūra nav diktatūra visām tautām. Internacionālais komūnisms tādēļ eo ipso nozīmē galu citu tautu neatkarībai un nacionālai pastāvībai, kādas lietas attiecībā uz tautu vēl eksistē nacionālās diktatūras valstīs.

Ciktāl krievs, vienalga, kapitālists vai komūnists, diktē tikai krievam, tā vēl ir nacionāla diktatūra, bet tiklīdz krievs sāk diktēt latvietim vai poļiem, tā jau ir internacionāla diktatūra. Pat cilvēks ar ļoti vāji attīstītu nacionālo pašapziņu to nevar ciest. To necieš kapitālistu valstu varā esošās koloniju tautas, un krievu internacionālā komūnisma diktatori šo tautu nacionālos centienus atbalsta reālāk nekā brīvā pasaule krievu komūnisma internacionālās diktatūras varā esošās tautas. Viņi gaida, lai Eiropas tautas pašas no krievu diktatūras atbrīvojas. Ja kāda atbrīvošanās no krievu internacionālās diktatūras ir iespējama, tad to var izdarīt tikai vietējās komūnistu partijas.

Tā mēs nonākam pie stāvokļa, ka pat Rietumu prese slavē komūnistus kā nacionālus varoņus. Iznāk, ka nacionālismu Rietumeiropā ir spējīgi atklāti reprezentēt vairs tikai komūnisti. Un nu jau mēs pazīstam divus tādus nacionālus varoņus: Tito un Gomulku, kas abi reprezentē nacionālkomūnismu.

Rietumu valstsvīri domā, ka šis process komūnisma varu vājina. Atzīstot nacionālismu kā spēka faktoru, jūsaka, ka šis process komūnisma varu stiprina, jo tas izslēdz no poļu un dienvidslavu pretestības komūnismam nacionālo momentu — cīņu par tautas kā tādas neatkarību no krievu tautas. Saka pat, ka poļi nīstot krievus vairāk kā komūnismu.

Paliek jautājums par nacionālkomūnisma likvidēšanu, bet tas nebūt nav kļuvis vieglāks. Nacionālkomūnistu solidāritātei psiholoģiski jābūt stiprākai kā internacionālo komūnistu padotībai Maskavas diktātam. Turklāt nacionālie komūnisma diktātori labi zina, ka viņi var pastāvēt, tikai viens otra diktatūru visiem spēkiem atbalstot. Un nav tāču liela starpība, kā viņi diktē, ja diktē to pašu Marksa mācību. Katrs tikai grib kopīgo runu teikt savā vārdā.

Ja komūnisti izdarītu brīvas vēlēšanas, viņu vara tai pašā laikā izbeigtos. Ja kāda tauta nacionālkomūnisma varu mēģinātu gūzt revolūcijas ceļā, nacionālle diktatori sauktu palīgā Maskavu, kā to jau darīja Ungārija, un Maskava ietu palīgā tikpat droši, kā Rietumi neietu palīgā cīnītājiem par demokratiju.

Hruščevs, atzīstot Tito, ir atkāpies no staļiniskās absolūtā diktāta ģenerāllīnijas, kas nosaka pat tādas lietas, kā — kur, cik un kurā datumā sēt vai stādīt. Ķīniešiem Maskava ne tikai to, bet daudz ko citu nevarēja pateikt, un ķīnieši pat aicināja Poliju sekot Dienvidslavijas parangam. Staļinisko ģenerāllīniju vienkārši nevar vairs noturēt. Krievu komūnistus pašus piespiedīs kļūt par titoistiem, bet šis process nemazinās komūnisma varu un neapturēs tā ekspansiju. Ja Rietumi izlaipoja no kara pret internacionālo komūnismu, tad būs jākaro pret nacionālkomūnismu tai pašā internacionālajā apmērā, jo diktatoriska solidāritāte ir stiprāka par demokratisko saprašanos.

10 GADU IECEĻOTĀJU PALĪDZĪBAS DARBĀ

Intervija ar mācītāju F. Milleru Hamiltonā

Hamiltonā būs maz tādu latviešu, kas nepazītu mācītāju F. Milleru. Un kā lai viņu nepazītu, jo viņš ir palīdzējis katram latvietim, kas pie viņa griezies. Vai tā būtu darba meklēšana, dzīvokļa nepieciešamība, vai arī kādas citas rūpes, mācītājs F. Millers, vienmēr laipns, ir jūsu rīcībā un gatavs palīdzēt, cik tas viņa spēkos. Daudzi latvieši Hamiltonā dabūjuši darbu vai nu ar tiešu vai netiešu viņa palīdzību un gādību. To viņš darījis ar prieku.

Mācītājs F. Millers ir tikpat dzīvs, kustīgs un enerģijas pilns, kādu es viņu satiku pirms 5 gadiem, kad biju iegriezies Sv. Pāvila baznīcas pagrabā, lai pēc 2 mēnešu nesekmīgas darba meklēšanas beidzot dabūtu darbu ar viņa personisku ieteikumu un norādījumu.

Par savu darbu un pirmo saskari ar latviešiem māc. F. Millers stāsta ar patiku un smaidu:

„Pirmās latvietes Hamiltonā ieradās 1947. gadā; tās bija Regīna Martinaite, dzim. Mielēna, un Beatrise Pelse. 1947. gadā māc. Millers ievērojis laikrakstā „Hamilton Spectator" divu minēto dāmu foto, kur bijis minēts, ka viņas nākot no Baltijas valstīm un kā pirmās latvietes no Vācijas bēgļu nometnēm ieceļojušas Kanadā. Viņš nodomājis, ka tām jābūt luterticīgām, un tādēļ nolēmis viņas uzmeklēt, lai iesaistītu Sv. Pāvila ev. - lut. draudzē. Darba pārvaldē viņš noskaidrojis, ka minētās latvietes strādā mājsaimniecībā, un arī drīz vien saticis viņas personīgi. Latviešu ieceļotāju skaits Hamiltonā pakāpeniski audzis. Ar māc. Millera gādību noorganizēti latviešu vakari katru svētdienu Sv. Pāvila baznīcas pagraba telpās, kur samērā kupls skaits latviešu pulcējušies un lielā draudzībā un sirsnībā pavadījuši laiku pie glāzes tējas, dziedot un skatoties filmu izrādes. Māc. Millers sajūsmā iemīnas, ka skaistās latviešu dziesmas viņš esot ieskaņojis „Tape Record"; to atskaņojums vēl tagad viņu jūsminot. Māc. Millers stāsta, ka Kanadā ieceļojis pirmais latviešu mācītājs Gaudiņš, kas tolaik bijis nodarbināts pie Hydro. Māc. Gaudiņš pirmais vadījis dievkalpojumu latviešu valodā Sv. Pāvila baznīcā.

Māc. Millers ar lielu sirsnību atceras senās dienas, kad arvien vairāk un vairāk dažādu tautību ieceļotāju ieradušies Hamiltonā, kuru vidū bijis daudz latviešu. Māc. Millers saka: „ Iesākās drudžains darbs, jaunos ieceļotājus sagaidīju dzelzceļu stacijās, tad sagādāju tiem dzīvokļus un pēc tam bija jāpalīdz sameklēt darbs!"

Ieceļotāji galvenokārt nākuši no Vācijas, bijuši nabadzīgi ģērbušies un bez lieka dolara kabatā. Ar Millera starpniecību apģērbu jautājums ticis izkārtots tā, ka kādā no lielākajiem apģērbu veikallem katrs latvietis varējis iegādāties drēbes uz nomaksu $100,00 vērtībā, protams, ar māc. Millera galvojumu. Tā viena gada laikā minētais veikals bijis izdevis drēbes latviešiem par $15.000,00 un ar gandarījumu mācītājs uzsver, ka apzinīgie latvieši savus parādus kārtojuši 100 procentīgi, un īsā laikā viss bijis atmaksāts. Māc. Millers ir izkārtojis arī naudas aizdevumus latviešiem no kādas pazīstamas bankas, tā 1950. gadā šī banka latviešiem aizdevusi ap $25.000,00. Katrs latvietis ar īstu goda prātu esot kārtojis maksājumus, un šo latviešu godīgums viņam esot vislielākā alga un pateicība par rūpēm viņu labā. Tad mācītāja stāstījums it kā pārtrūkst, un viņš klusinātā balsī, kur manāms mazs rūgtums, saka: „Vienīgais parādnieks man tomēr ir kāds Hamiltonas latvietis, viņa parāds $2,50, un tam nav nekādas materiālas vērtības, bet tas ir principa jautājums, un to es vēl neesmu aizmirsis! . . . " (šī latvieša vārdu mācītājs atteicās minēt, vēl cerot, ka parāds tiks nokārtots).

Stāstījuma turpinājumā māc. Millers raksturo lielo latviešu piedalīšanos Hamiltonā nedaudzu gadu laikā, kad viņam vairs neesot bijis pa spēkam visu kārtot vienam, viņa pirmā palīdze šai darbā bijusi L. Mauriņa kundze. Tad 1950. gadā Hamiltonā ieradies prāvests A. Skrodelis. Kanadas sinode prāvestu sūtījusi uz Sv. Pāvila baznīcu, lai viņš 6 mēnešu laikā iepazītos ar Kanadas ev. - lut. baznīcas dzīvi un darba metodēm.

Pēc L. Mauriņas viņa palīgs aprūpes darbā bijis māc. A. Voitkus, kas sākumā strādājis Hamiltonā fizisku darbu. Tā kā draudzes budžetā tas nebijis paredzēts, māc. Millers, lai nodrošinātu līdzekļus palīgmācītāja algošanai vismaz pirmajam gadam, trīju dienu laikā no Hamiltonas lielākajām rūpnīcām un saviem draugiem sadabūjis — $3.000,00, un tā draudze aicinājusi māc. A. Voitku par palīgmācītāju. 1952. gadā emigrācijai pieaugot ļoti lielos apmēros, Sv. Pāvila draudze tā pieaugusi, ka baznīca kļuvusi par mazu, lai tajā varētu darboties 4 dažādu tautību valodu grupas un veikt ieceļotāju aprūpes un palīdzības darbu. Nodibinās 4 jaunas draudzes — vācu, igauņu un 2 latviešu (kanadieši kopā ar Trīsvienības ev. - lut. draudzi rada 2 jaunas angļu valodas draudzes), un māc. F. Millera ietekmē un ierosinājumā 1954. gadā tiek nodibināti 4 emigrācijas un palīdzības centri ev. - lut. ieceļotāju vajadzībām. Viens no tiem atrodas Montreālā, 1522 Sherbrooke St., W., Montreal 25, P. Q., un to vada Mr. John Waldhauser. Toronto šis birojs atrodas Sv. Andreja baznīcā, 383 Jarvis at Carlton, Toronto 2, Ont., un to vada Edīte Pauley (latviete). Hamiltonā emigrācijas birojs atrodas pašā pilsētas centrā pretim pilsētas valdes ēkai, 42 James St., N., Lister Block, 228. istabā, māc. F. Millera vadībā. Ceturtais birojs ir Vindzorā, 1215 Parent Ave., Windsor, Ont., to vada māc. S. F. N. Frīdrihsens. Šos visus birojus uztur un financē ULCA (United Luth. Church of America) Kanadas sinodes tiešā pārraudzībā.

Māc. F. Millers ārpus darba birojā veic arī slimnīcu un cietuma mācītāja pienākumus Hamiltonā. Bez tiešā emigrantu aprūpes darba viņš izpalīdz arī citās ikdienas problēmās, nereti aizliekot arī labu vārdu deportācijas lietās, tā pasargājot latviešus no izraidīšanas no Kanadas. Arī dažiem latviešiem draudējusi deportācija.

Patlaban atkal notiek strauja ieceļošana Kanadā, bet galvenie iebraucēji ir vācieši — 90 proc. Kuģi iebraukšanai Kanadā no Vācijas jau aizņemti līdz janvāra mēnesim.

Sarunās nemanot pagājusi vesela stunda, un pie biroja durvīm atkal jau ieradusies vesela rinda gaidītāju, kam vajadzīga palīdzība vai padomi. Tie jaunie ieceļotāji. Šķīrāmies lielā draudzībā un sirsnībā.

J. L.

KANADĀ

TORONTO

Inženieru un tehniķu kopas sanāksme notiks piektdien, 2. novembrī, pl. 8 v., 198 Osler ielā. Inž. elektriķa H. Vilka referāts: Elektrifikācijas problēmas Zviedrijā un Latvijā. Aicināti kopas dalībnieki un interesenti.

MĀGARA

Niagaras latv. sporta klubs rīko jautru Mārtiņa vakaru ar deju, priekšnesumiem un Mārtiņa zoss cepeti 10. novembrī, 233 Hickson St., Glenview kluba telpās. Rīkotāji lūdz viesus ierasties zālē laikā no pkst. 19,00 līdz 19,25, lai netraucētu vakara uzvedumu, kas sāksies precīzi plkst. 19,30 ar baleta, stepa, akordeona un Sv. Katarīnes drāmatiskās kopas dalībnieku piedalīšanos. Vakara noslēgumā deja. Būs īpašs Mārtiņu vakara zāles dekorējums. Ieeja visam vakaram $1,25.

HAMILTONA

Teātra izrāde „Minchhauzena precības" Hamiltonā notiks svētdien, 11. novembrī, pl. 3 p.p., Sv. Michaēla zālē, James St., N.

Lāčplēša svētkus un Latvijas valsts neatkarības dienu Hamiltonā šogad atzīmēs sestdien, 17. novembrī, pl. 6,15 Royal Connaught hotelī. Svētku runu teiks LNAK padomes priekšsēdis prof. A. Dreimanis no Londonas. Koncerta daļā dziedās Alma Skudra- Kārkliņa un viņu kora „Viesturs" Sv. Katarīnes - Niagaras un Hamiltonas nodaļas diriģenta Jāņa Cīrula vadībā. Pēc koncerta saviesīgs vakars.

HLB iecerējusi rīkot Hamiltonā kultūras dienas ar vietējo spēku piedalīšanos. Paredzēts literārs vakars ar sekojošu rokdarbu, daiļamatnieku un mākslinieku darbu izstādi. Kultūras dienas paredzētas decembrī vai janvārī.

SV. KATARĪNĒS

Teātra cienītājus gaida jauks pārsteigums, kad 1. decembrī rosīgās Sv. Katarīnes Vanadzes; atzīmējot savu 5 gadu darbības atceri, uzvedīs „Skroderdienas Katrīnēs". Aleksandra Puķes režijā, kas arī aranžējis šo uzvedumu, bazējoties uz R. Blaumaņa „Skroderdienām". Redzēsim uz skatuves abus zīdus ar viņām viņu izdarībām, pie kam vienu no viņiem tēlos pats uzveduma režisors. Pārējās lomās redzēsim I. Andersoni, A. Saksu, V. Pavlovu, M. Vīksni. Sarīkojums sāksies ar svinīgu aktu, bet pēc teātra noslēgsies ar deju. Sīkāki norādījumi sekos.

J. L.

SADBERIJĀ

Īsajai un vēsajai Ziemeļontario vasarai pārāk ātri aizejot, Sadberijas latviešu sabiedriskā dzīvē bija iestājies klusāks spridzis, jo apkārtnes krāšņie ezeri un upes ar bagātiem zivju lomiem un klinšainie pauguri ar melleņu zilumu ļoti viļināja izmantot katru brīvā laika sprīdi ārā no pilsētas putekļiem. Vienīgi pateicoties draudzes priekšnieka V. Kārkliņa uzņēmībai sadberieši draudzes tējas vakarā varēja noskatīties latviešu jaunatnes pulciņa uzņemto skaņu filmu „Mans Jāņu vainags nevīts". Visi, kas šo filmu noskatījās, izjuta pateicību Filadelfijas latv. jauniešiem, kuru pūles ļāva kaut īsu brīdi izjust dzimtenes Jāņu nakts burvību.

Līdz ar rudens sākumu kā mazie, tā lielie Sadberijas latvieši atkal sākuši rosīgi darboties savos pasākumos. Svētdienas skolas atklāšana notika ar māc. E. Ķerģa īsu svētbrīdi un skolas pārzines O. Miglinieces uzrunu. V. Kārkliņš rādīja bērniem piemērotas īsfilmas, kuras ar vienādu interesi noskatījās kā bērni, tā vecāki. Pēc tam visi kopīgi devās uz baznīcu, lai skolas gaitas sākot, izlūgtos Dieva palīgu. Svētdienas skolu apmeklē gandrīz visi Sadberijā dzīvojošie latviešu bērni skolas vecumā, šogad kuplāks kļuvis arī bērnu dārzs.

DV nodaļa atklāja sezonu ar saviesīgu sarīkojumu. bet, kaut vakara rīkotāji bija rūpējušies par tā labu izdošanos, tomēr viņu pūles neattaisnojās, jo sadberieši kļuvuši kūtrāki sarīkojumu apmeklētāji. Tā pie Sadberijas latviešu nelielā skaita ir ļoti nopietna parādība, lai DV nodaļa un tāpat arī draudze varētu sekmīgi pastāvēt un veikt arī palīdzības darbu. Nelielais pulciņš vakara viesu tomēr pavadīja laiku lielā sirsnībā un šķīrās vēlā nakts stundā.

Nākošais sarīkojums paredzēts 10. novembrī, kuram draudzes dāmu komiteja jau visā klusībā cītīgi gatavojas, lai viesiem sagādātu jautru un patīkamu Mārtiņu vakariņu. Tam sekos visu organizāciju kopīgi rīkotie 18. novembra atceres svētki. Viss atlikums paredzēts svētdienas skolai.

T. N.

VAI NĀKOŠAIS ALJA's KONGRESS NOTIKS KALAMAZŪ?

ASV vecākās reģistrētās jaunatnes kopas gadskārtējā pilnsapulce notika 14. oktobrī Kalamazū latviešu namā, to atklāja bij. pr-ks G. Bieķēns. Viņš sniedza arī valdes ziņojumu un pārskatu. Par ļoti sekmīgo darbību ALJA piešķirusi kopai atzinības balvas: „Cela zīmes" abon. un skaņu plates.

Arī nākošnes nodomi kopai plaši. Lai tos vieglāk veiktu, darbi sadalīti sekcijās. Drāmatiskā grupa jau sākusi Akurātera lugas „Lāča bērni" sagatavošanu, kuŗai režiju vada K. Baltpurviņš.

Sporta grupa ievadījusi priekšdarbus vidienes valstu meistarsacīkšu nāk. gada pavasarī organizēšanai, lai tās varētu notikt Kalamazū.

Mācās arī meiteņu sekstets, kuŗš ar savu aktīvitāti ieguvis lielu piekrišanu, viesojoties vai gandrīz visu Kalamazū organizāciju sarīkojumos. Darbīgas ir arī Literārā un Tautas deju grupas. Nākošais kopas sarīkojums — Ziemassvētku eglītes vakars risināšoties pēc iepriekšējo gadu tradicijām.

Kopas biedri ierosināja ALJA's nākošo kongresu sarīkot Kalamazū, lūdzot ALJA's valdes akceptu. Pie kopas noorganizēta un darbību jau uzsākusi „jaunietīšu" grupa, kuŗā darbojas no 14—18 gadu vecie, Ģirta Kaugara vadībā.

Nākošajam darbības gadam kopā par priekšnieku tika ievēlēts Aldonis Mežsēta, pr-ka vietnieci Anita Vilciņa, sekretāru — Uldis Ievāns, kasieri — Leonīds Neimanis, biedrzini/mantzini — Ģirts Kaugars. Par sekciju vadītājiem ievēlēja: L. Lāci — literāriskai, A. Minku — drāmatiskai, A. Gaiki — sporta, G. Bieķēnu — tautas deju un A. Vilciņu — meiteņu sekstetam.

— -m-

SAŅEMIET VĒSTULES!

Latvijas Amerikā red. pienākušas vēstules sek. personām:

B. Skudrai, Guzulēnam, Ninai Rundānei, E. Biseniekam, Veltai Roķei, Beinarovičam.

PATEICIBA

Niagaras latviešu sporta kluba valde izsaka sirsnīgu pateicību latviešu daiļamatniekiu savienībai, bet sevišķu paldies daiļamatniekam A. Gugānam par personīgo apsveikumu un klubam dāvāto standartu ar sporta emblēmām — daiļamatnieka H. Lapiņa darinātu. Tāpat sirsnīgs paldies visiem, kas sveica klubu 3 gadu atceres dienā.

Kluba valde

KAS VARĒTU

aizdot vai pārdot žurnāla Zvaigzne 12. n-ru, lūdz pieteikties LA redakcijā.

Sarīkojumu kalendārs Toronto

3. novembrī ALT Ņujorkas ansambļa viesizrāde.
4. novembrī, pl. 6 p.p. gaidu vienības Gauja tradicionālais Mārtiņu ķekatu vakars, Sv. Andreja baznīcas telpās.
9. novembrī TLB TLSK Mārtiņu vakars Columbus zālē.
10. novembrī Latvešu saimniecisko darbinieku apv. gada svētki.
10. novembrī sv. Mikeļa katedrāles zālē LKKKC saviesīgs vakars.
24. novembrī dubultkvarteta „Kalvis koncerts Parkdale College.
25. novembrī Ziverta Minchhauzena precības TLB drāmatiskā ansambļa uzvedumā.
8. decembrī DV Teātra izrāde „Priecīgais saimnieks" Ontario karaliskā muzeja zālē.
31. dec. TLB — TLSpK Jaungada sagaidīšana Columbus zālē.

SARĪKOJUMI HAMILTONĀ

17. nov. Latvijas valsts dibināšanas svētku svinības.

NIAGARĀ

10. novembrī Jautrs Mārtiņu vakars ar deju un priekšnesumiem, 233 Hickson St.

SV. KATARĪNĒS

11. novembrī DV nodaļas gada svētki.
18. novembrī Latvijas valsts dibināšanas dienas atcere.
1. decembrī DV nodaļas Vanadžu kopai Raibs vakars.

Redakcija patur tiesības iesūtītos manuskriptus saīsināt.

Nelizlietotos manuskriptus nenzgināšs, bet uz vēlēšanos sūtīs atpakaļ, ja būs pievienota pastmarka.

Ar autora vārdu vai iniciāļiem parakstītajos rakstos izteiktās domas var arī neatbilst redakcijas viedoklim.

DAUGAVAS VANAGI

1956. GADA ZIEMASSVĒTKU ZIEDOJUMU VĀKŠANAS AKCIJA

Sakarā ar DV Kanadas valdes lēmumu DV Hamiltonas nodaļa uzsāk ziedojumu vākšanu 15. oktobrī.

Šogad, tāpat kā citus gadus hamiltonieši vāks ziedojumus ar 21 sarakstu kara invalīdu, bāriņu, trūkumcietēju Vācijā un tautiešu vergu nometnēs aprūpei. Ziedotāji tiek laipni lūgti norādīt, kam ziedojums domāts, vai arī to var izlietot pēc DV ieskatiem.

Šogad DV Hamiltonas nodaļas valde lūgusi nākt ziedojumu vākšanas talkā sekojošas Vanadzes un Vanagus:

Martu Kuncāni. Olgu Maķi, Mirdzu Liepiņu, Austru Bukovsku, Zigridu Erdmani. Alfonsu Zibeni, Augustu Zeipu, Jāni Dubinski, Alfrēdu Balodi. Edgaru Veldri, Ģināru Auniņu, Jāni Breikšu. Ernestu Krastu, Jāni Gailīti, Arvīdu Kalupnieku, Viktoru Martinaiti, DV Hamiltonas nod. Sporta kopu „Sparta", Pēteri Immuru. Ojāru Ieviņu. Vili Miķelsonu un Hugo Kalniņu.

Ziedojumu vākšanu nobeigs 15. decembrī. Ziedojumu vākšanas sarakstus valde izsūtīs tuvākā laikā.

INDIĀNĀPOLES DV SAVĀC 250 DOLARUS

DV Indiānāpoles nodaļas ziedojumu vākšanas vasaras akcija aprūpei devusi $250,00 — lielāko summu, kas savākta kādā atsevišķā akcijā visas DV nodaļas pastāvēšanas laikā. No tās $160,00 izlietoti sainīšu nosūtīšanai Sibirijas vergu nometnēs atrodošamies tautiešiem, $59,50 nodoti DV ASV centrāiajai valdei Eiropā atrodošos grūtdieņu atbalstam, $20,00 atvēlēti Kļaviņu bāreņu atbastam Denvillē, Ohaio, bet $10,50 izlietoti CARE saiņu nosūtīšanai uz Vāciju pēc ziedotāja norādījumiem.

Visatsaucīgāk ziedojuši Augusts Šteins — $10,00 un $10,50 CARE saiņiem uz Vāciju pēc ziedotāja norādījumiem, Benjamiņa Zoba ģimene — $8,00 un A. un V. Ozoliņi — $7.00. Pa $5,00 ziedojuši Kārlis Bērtiņš, Jānis Bērzājs, Ignats Dabars, Olģerts Dombrovskis, Jānis Lazdiņš, Z. Sece, Roberts Strīķis, Elmārs Šļaukstiņš, P. Sarkanais, Vitolds Uršulskis un Roberts Zvejnieks.

G. Gr.

LATVIEŠU ĀRSTI TORONTO

Dr. J. KAROLS, 404 Delavare Ave. tel. LE 4-1681.

Dr. P. BĀRDIŅŠ, 93 Dalton Rd. tel. WA 2-4608 vai WA 1-7208.

Dr. SILVIJA UŽĀNS, 52 Linsmore Cres., tel. GL 2892.

Dr. A. TUTERS, 603 Sherbourne St. tel. WA 1-4478 vai WA 1-2764.

Dr. MARTA SAĻNA, 547 Hillsdale Ave, tel. MO 1864.

Dr. ED. UPENIEKS, 500 College St., tel. LE 4-5196.

Dr. L. UPENIEKS, 1270 Weston Rd. tel.: RO 2-0962; CH 4-2081.

GALDIŅA APTIEKA, 19 St. John's Rd., tel. RO 2-9543.

ĢENERĀLKONSULS Mr. R. N. BRYSON

Toronto, tel. GE 5861
114 DANFORTH AVE.

KONSULS VILIS TOMSONS

Tel. RE 8-7798, Montreal, P.Q., 5210 VICTORIA AVE., APT. 16

LASĪTĀJU vēstules

JĀPADOMĀ

Latvijas Amerikā red.:

Šī laikraksta 17. okt. lasītāju vēstulē „Kur paliek tautiskais lepnums?" mani ļoti pārsteidza, ka vēstules rakstītājs nezina, ka mūsu senči, aizejot vecu valsti, tikuši ietērpti savos tautas tērpos. Sievietes krāšņākais tērpa gabals bija villaine, ar kuru tad arī mirušo guldīja smiltājā, par ko vēstī arī izrakumi un pētījumi. Tik daudz tautiskam trimdiniekam nu gan vajadzēja zināt. Grūti arī piedot, ka tik īsā laikā rakstītājam aizmirsies Latvijas mūzejos redzētais.

Pavalstniecība un tautība ir divas atsevišķas lietas. Pavalstniecības pieņemšana ir svarīgs pārdzīvojuma brīdis, bet tas nenozīmē, ka tādēļ būtu jāatsakās no tautības.

Arī Latvijā Latvijas pavalstniecību katru gadu ieguva dažādu tautību piederīgie, bet savu tautību tie tādēļ nenoliedza.

Ja latvietes pavalstniecības pieņemšanas aktā tērpjas savas tautas goda tērpā, tad tas ir tikai apsveicami, jo tādējādi tās pierāda, ka ir un paliek tomēr latvietes — arī ar svešo pasi kabatā.

Dore Cimdiņa, Toronto

KUR PALIEK AKADĒMISKĀS TRADICIJAS?

Latvijas Amerikā red.:

Šī laikraksta 17. oktobŗa numurā rakstā „Profesors pret to, ko māca profesori" — norādīts, ka prof. E. Laimiņš pēc starptautisko tiesību doktoranda J. Aperāna referātā minētām tezēm, ka jaunais spēku līdzsvars sveras komūnismam par labu, — pēc referāta aizrādījis, ka tik traki nemaz neesot, jo bieži starptautiskā politikā iedarbojoties faktori, kuŗus iepriekš nevarot paredzēt pat gudri profesori. Ja šāds izteiciens nāktu no kāda laja mutes, nebūtu sevišķi ko brīnīties, bet ja kāds profesors, un vēl universitātes gada svētkos — profesoru un studentu godināšanas dienā tā grib apgāzt zinātniska referāta tezes un apšaubīt šīs dienas starptautisko tiesību doktrīnu kā tādu, tad tas ir tiešām dīvaini. O tempore, o mores!

Mag. iur. E. Lapiņš

KUR PALIKA LATVIEŠU AUTORU DZIESMAS?

Latvijas Amerikā red.:

Esmu cītīgs radio klausītājies, tādēļ arī ar lielu interesi uzgriezu attiecīgo viļņu garumu 6. oktobrī pusstundas raidījumā, kas bija veltīts latviešiem. Te nu man jāizsakā izbrīna, ka šai pusstundā, kas bija galvenokārt veltīta latviešu karavīriem, jo ietvēra arī DV KV pr. V. Mukta plašo interviju par latviešu karavīru gaitām un pašreizējo stāvokli Vācijā, solists tenors neatskaņoja vis latviešu autoru dziesmas, kas būtu par sevi saprotams, bet gan — vispopulārāko operu ārijas! — Tas ir ne vien neapdomāts, bet pat bīstams solis, jo šo daudz dzirdēto āriju izpildījums katram kanadiešu klausītājam, diemžēl, pārāk viegli saīdzināms ar pasaules izcilo tenoru sniegumu, un tas ne latviešu tenoram, ne latviešu paškritikas spējām gan nenāca par labu . . . Jo, lai nodziedātu „Kādreiz mirgoja zvaigznes" tā, kā to spēj Bjērlings vai Džilli, Lipomanim gan vēl daudz un ilgi jāmācās. Un ko lai rezultātā spriež kanadieši par latviešu mūziku? Tikai to, ka pašiem savu dziesmu mums nav, bet populārās ārijas mēs izpildām vāji.

J. K., Halifaksā

KĀDA BRĪDINĀTĀJA BALSS

Latvijas Amerikā red.:

Mākslinieki iespiežas atmiņā ne tikai ar skatuviskiem sniegumiem. Mirušais dziedonis J. Niedra parādīja karstu patriota sirdi, kad savā laikā iespieda rakstu Pēdējā Brīdī par Latvijas izmiršanu. Tas notika tad, kad zēla Nac. opera, zēla mūsu valsts, bet pavairotā turība dāmām ļāva greznoties ar dārgiem kažokiem un dārglietām. (J. Niedra no skatuves to redzēja, tāpat braucot atpūtā uz savu vasarnīcu Ogrē un citur). Tas notika uz ģimeņu pieauguma lēses, kad 1 bērna mātes vienkāršī no tālākām atvasēm izvairījās. Niedras un vēl citu balsis sabiedrību sapurināja, radās pie universitātes eigenikas katedra, prof. Starcs uzsāka tautkopības kampaņu. Pieaugot tautiešu turībai šinī krastā, greznība un dzīves ērtības atkal godā, bet viena spēciga balss apklususi . . .

J. M., Linkolnē

ATCERĒSIMIES

tautiešus vergu nometnēs, invalidus, slimos un vecos ļaudis Eiropā, kā arī grūtdieņus šaipus okeanam.

PIEDALĪSIMIES

ZIEMASSVĒTKU AKCIJĀ

DV KV kasieŗa pasta adrese: Mr. A. Lucis, 123 Huron Street, Toronto, Ontario, Canada.

BEZ ZIEDOJUMU VĀCĒJIEM, ZIEDOJUMUS VAR IEMAKSĀT:

TORONTO: P. Ratnieks, 123 Huron St. (Redakcijas telpās)
HAMILTONĀ: E. Krasts, 109 Bay St.
MONTREĀLĀ: N. Vecziedinš, 3355 Barley St.
LONDONĀ: J. Zviedrāns, 570 Maitland St.
ST. KATERINĀ: J. Gulbis, 21 Patricia St.
NIAGARĀ: J. Celms, 1912 Delaware Ave.
BRAMPTONĀ: J. Ronis, 2 David St.
KIČENERĀ: J. Zommers, 20 William Street, Waterloo.
NORANDĀ: E. Spore, 6-C—Ave.
SADBERIJĀ: Z. Neimanis, 123 Dufferin St.
VINIPEGĀ: J. Standzs, 668 Toronto St.
VANKUVERĀ: E. Vēršāns, 1944 Adanac St.
ALBERTĀ: E. Delveris, 5011—43 Ave., Red Deer
EDMONTONĀ: R. Vilks, 13311 Dovercourt Ave.
HALIFAKSĀ: A. Silgallis, P.O. Box 436, Sprayfield, N.S.

šdien, 1956. gada 31. oktobrī

ĢENERĀLKONSULS
r. R. N. BRYSON
Toronto, tel. GE 5861
114 DANFORTH AVE.

KONSULS
VILIS TOMSONS
el. RE 8-7798, Montreal, P.Q.
210 VICTORIA AVE., APT. 16

LASITĀJU vēstules

JĀPADOMĀ

tvijas Amerikā red.:

Šī laikraksta 17. okt. lasītāju vēstulē „Kur paliek tautiskais lepnums?" mani ļoti pārsteidza, ka vēstules rakstītājs nezina, ka mūsu senči, aizejot veļu valstī, tikuši ietērpti savos tautas tērpos. Sieviešu tērpa krāšņākais tērpa gabals bijis villaine, ar kuru tad arī mirušo tuldīja smilšājā, par ko vēsti arī rakumi un pētījumi. Tik daudz autiskam trimdiniekam nu gan vajadzēja zināt. Grūti arī piedot, ka šī laikā rakstītājam aizmirsies Latvijas mūzejos redzētais.

Pavalstniecība un tautība ir divas atsevišķas lietas. Pavalstniecības pieņemšana ir svarīgs pārdzīvojuma brīdis, bet tas nenozīmē, ka tādēļ būtu jāatsakās no tautības.

Arī Latvijā Latvijas pavalstniecību katru gadu ieguva dažādu tautību piederīgie, bet savu tautību ie tādēļ nenoliedza.

Ja latvietes pavalstniecības pieņemšanas aktā tērpjas savas tautas goda tērpā, tad tas ir tikai apsveicami, jo tādējādi tās pierāda, ka ir un paliek tomēr latvietes — arī ar svešo pasi kabatā.

Dore Cimdiņa, Toronto

KUR PALIEK AKADĒMISKĀS TRADICIJAS?

Latvijas Amerikā red.:

Šī laikraksta 17. oktobra numurā rakstā „Profesors pret to, ko māca profesori" — norādīts, ka prof. E. Laimiņš pēc starptautisko tiesību doktoranda J. Aperāna referātā minētām tezēm, ka jaunais spēku līdzsvars sveras komūnismam par labu, — pēc referāta aizrādījis, ka tik traki nemaz neesot, jo bieži starptautiskā politikā iedarbojoties faktori, kurus iepriekš nevarot paredzēt pat gudri profesori. Ja šāds izteiciens nāktu no kāda laja mutes, nebūtu sevišķi ko brīnīties, bet ja kāds profesors, un vēl universitātes gada svētkos — profesoru un studentu godināšanas dienā tā grib apgāzt zinātniska referāta tēzes un apšaubīt šīs dienas starptautisko tiesību doktrīnu kā tādu, tad tas ir tiešām dīvaini. O tempore, o mores!

Mag. iur. E. Lapiņš

KUR PALIKA LATVIEŠU AUTORU DZIESMAS?

Latvijas Amerikā red.:

Esmu cītīgs radio klausītājies, tādēļ arī ar lielu interesi uzgriezu attiecīgo viļņu garumu 6. oktobrī pusstundas raidījumā, kas bija veltīts latviešiem. Te nu man jāizsakās izbrīna, ka šai pusstundā, kas bija galvenokārt veltīta latviešu karaviriem, jo ietvēra arī DV KV pr. V. Mukta plašo interviju par latviešu karaviru gaitām un pašreizējo stāvokli Vācijā, solists tenors neatskaņoja vis latviešu autoru dziesmas, kas būtu par sevi saprotams, bet gan — vispopulārāko operu ārijas! — Tas ir ne vien neapdomāts, bet pat bīstams solis, jo šo daudz dzirdēto āriju izpildījums katram kanadiešu klausītājam, diemžēl, pārāk viegli salīdzināms ar pasaules izcilo tenoru sniegumu, un tas ne latviešu tenoram, ne latviešu paškritikas spējām gan nenāca par labu . . . Jo, lai nodziedātu „Kādreiz mirgoja zvaigznes" tā, kā to spēj Bjērlings vai Džilli, Lipomanim gan vēl daudz un ilgi jāmācās. Un kolai rezultātā spriež kanadieši par latviešu mūziku? Tikai to, ka pašiem savu dziesmu mums nav, bet populārās ārijas mēs izpildām vāji.

J. K., Halifaksā

KĀDA BRĪDINĀTĀJA BALSS

Latvijas Amerikā red.:

Mākslinieki iespiežas atmiņā ne tikai ar skatuviskiem sniegumiem. Mirušais dziedonis J. Niedra parādīja karstu patriota sirdi, kad savā laikā iespieda rakstu Pēdējā Brīdī par Latvijas izmiršanu. Tas notika tad, kad zēla Nac. opera, zēla mūsu valsts, bet pavairotā turība dāmām lāva greznoties ar dārgiem kažokiem un dārglietām, (J. Niedra no skatuves to redzēja, tāpat braucot atpūtā uz savu vasarnīcu Ogrē un citur). Tas notika uz ģimeņu pieauguma lēses, kad 1 bērna mātes vienkārši no tālākām atvasēm izvairījās. Niedras un vēl citu balsis sabiedrību sapurināja,radās pie universitātes eigenikas katedra, prof. Stares uzsāka tautkopības kampaņu.Pieaugot tautiešu turībai šīni krastā, greznība un dzīves ērtības atkal godā, bet viena spēciga balss apklususi . . .

J. M.,Liukolnē

SAT:
: J. Staudzs, 668 Toronto St.
RĀ: E. Vēršāns, 1944 Adanac St.
: E. Delveris, 5011—43 Ave.,Red Deer
NĀ: R. Vilks, 13311 Dovercourt Ave.
SĀ: A. Silgallis, P.O. Box 436, Sprav-

VIŠINSKA SKOLNIEKS BOLŠEVIKU SŪTNIS ROMĀ

Andrejs Andrejevičs Smirnovs domā, ka vāciešus varēs piemuļķot, un brauc no Vīnes uz Bonnu

MŪSU LĪDZSTRĀDNIEKA RIETUMVĀCIJĀ POLITISKĀS PIEZĪMES

Vajadzēja paiet tikai dažiem mēnešiem, lai Pad. Savienības sūtnis Bonnā Valeriāns Zorins vāciešu acīs sevi „nogremdētu". Ne visai taktiskā uzvešanās uz Bonnas diplomātiskā parketa, kā arī rietumvācu komūnistu atklāta atbalstīšana un aizkulišu izspiegošana bija par iemeslu Chruščevam savu „dūzi" aicināt atpakaļ uz Maskavu.

Pēc turpat nusgada galdīšanas Kremlis tagad izšķīries uz Bonnu sūtīt Andreju Andrejeviču Smirnovu. Līdzšinējo sūtni Austrijā. Smirnovs ir 47 gadi vecs, savu karjēru sācis kā Višinska tiešais palīgs 30-to gadu „tīrīšanas" akcijās Pad. Savienībā. Kad Višinskis no tiesu resora pārgāja uz diplomātiju, arī Smirnovs viņam sekoja, lai jaunajā darba laukā meklētu jaunus Kameņevus, Tuchačevskus, Zinovjevus, lai sameklētu un lai tos pazudinātu zem Staļina sarkanā sirpja un āmura. Līdz 1940. gadam Smirnovs bija Pad. Savienības sūtniecības darbinieks Berlīnē, vēlāk Teherānā. 1943. g. viņu aicināja uz Maskavu un iecēla par ārlietu ministra vietnieku. 1947. g. Londonas konferencē Smirnovs savam tuvezējam šefam Molotovam palīdzēja „apstrādāt" Vācijas jautājumu. Pēc tam viņš devās uz Apvienotajām Nācijām, kur kluva par Višinska stāba darbinieku. Pēdējos gados Smirnovs darbojās Maskavas ārlietu ministrijā, bet š. g. martā to iecēla par sūtni Austrijā.

Nu šis Višinska skolnieks ir Pad. Savienības sūtnis Bonnā. Viņš domā, ka viņam izdosies vāciešus „labāk apvest ap stūri", nekā tas veicās viņa priekšgājējam Zorinam.

Vāciešī Smirnova sūtīšanu uz Bonnu apsveic, sevišķi laba atsauceība viņam nāk no sociāldemokratu aprindām. Pēdējo prese raksta: „Vācu sabiedrība Smirnova iecelšanu par sūtni Bonnā apsveic . . . No viņa protams, atkārasies labas sadarbības izveidošanās Pad. Savienības un Bundesrepublikas valdību starpā."

Kanclers Adenauers par Smirnova izraudzīšana sūtņa postenim Bonnā teica: „Ar jaunā Pad. Savienības pārstāvja ierašanos atdzīvosies arī iesalusī politiskā aktīvitāte abu valstu starpā." Kanclers garantēja Kremļa sūtnim to pašu diplomātisko brīvību Bundesrepublikā kā citu valstu sūtņiem. Visvarīgākais tomēr būšot tas, kādu brīvību Maskava garantēšot Rietumvācijas sūtnim Pad. Savienībā. Zorins daudzējādā veidā labo sadarbību traucējis.

Kad preses pārstāvji kancleram Adenaueram jautāja, vai paredzēta Chruščeva un Bulganina pretvizīte Bonnā. Dr. Adenauers atbildēja, ka līdz šim „šādai vizītei atmosfaira nav bijusi izdevīga." Kanclers, runājot par Vācijas apvienošanu, norādīja, ka viss smaguma punkts šāda notikuma īstenošanā esot Kremļa rokās. Kamēr Maskavas valdība cerot savās rokās sagrābt visu Eiropu, Vācijas apvienošana pat vai neiespējama.

Uz asāko kanclers noraidīja neitrālitāti. Viņš teica: „Ja mēs atzīstam vērtību tam, ka dzīvojam brīvajā Rietumu pasaulē, tad mums jāsaprot, ka par to jānes arī savs upuris. Rietumiem ir jākļūst vēl stiprākiem, tāpēc vācu armijas izveidošana ir nepieciešama.

Jautāts par nesen notikušajām brīvo demokratu sarunām ar austrumjoslas liberāļiem, kanclers atbildēja: „Šīs sarunas nākušas Vācijas apvienošanai tikai par launu. Ar šādām sarunām var radīt tikai iespaidu, ka mēs lēnām klūstam piekāpīgi." Beigās Dr. Adenauers izteica cerību, ka Vāciju reiz apvienos, ka arī ar krieviem var sarunāties draudzīgi, bet reizē jābūt līdz zobiem apbruņotiem. Soviešu cilvēkiem jāsaprot, jāliek saprast, ka vāciešī nekad neatteiksies no savas tēvzemes.

TEODORS BLANKS DEMISIONĒ

Kā jau ziņots, Rietumvācijas pirmais aizsardzības ministrs Teodors Blanks uz valdības spiedienu atteicies no sava amata. Viņa vietā par aizsardzības ministru nāk līdzšinējais atomu ministrijas vadītājs Francis Josefs Štrauss.

Teodors Blanks prasīja 500.000 lielu vācu armiju. Viņš prasīja arī, lai jauniesaukto karaklausība ilgtu 18 mēnešus. Pirms neilga laika Bonnas valdība pieņēma likumu, kas karaklausību nosaka uz 12 mēnešiem.

Jaunais aizsardzības ministrs Štrauss domā pretēji Blankam: 500.000 liela armija nav vajadzīga — kvantums jāaizstāj ar kvalitāti, 12 mēnešu ilga apmācība ir pilnīgi pietiekama, lai karavīrs būtu sagatavots visiem militāriem uzdevumiem.

Kanclers, kas domā līdzīgi Blankam, bija tomēr spiests pieņemt Štrausa partijas prasību: atlaist Blanku, tā vietā aicinot Štrausu.

Pārmaiņas aizsardzības resorā ri iekšpolitisku strīdiņu sekas, kas diez vai nāks par labu Adenauera un Bonnas valdības prestižam. Kā zināms, Atlantijas savienībā esošās valstis jau izteikušas savu nepatiku par 12 mēnešu ilgas karaklausības ievešanu Rietumvācijā. Populārais amerikāņu ģenerālis Grunters šādu vācu soli nosaucis par nesaprotamu.

Franču prese pārmet Adenaueram, ka tas piekāpies iekšpolitisku apsvērumu dēļ, lai Blanks atkāpjas. „Štrauss pazīstams kā veco generāļu labvēlis," raksta franči, „kāpēc sagaidāms, ka Štrausa vadībā var sākt atzelt „vecais prūšu gars", kuru Blanks bija nolēmis atstāt aizmirstībai."

Rietumvācijā, oktobrī

Mks

POLITIKI UN KĪNO ZVAIGZNES

Vācu „Who's who in Germany" bez sociāldemokratu vadoņa Ollenhauera biografijas.

Rietumvācijā Oldenburgas izdevniecība Minchenē pirmo reizi pēc 2. Pasaules kara nesen laidusi klajā varenu 1425 lappušu biezu „valceri" „Who's Who in Germany", kurā sakopotas gandrīz visas nozīmīgāko tagad vēl dzīvo vāciešu biografijas. Pie grāmatas sagatavošanas vairāk kā 4 gadus strādājis 15 cilvēku liels redakcijas štābs, kurš sākumā izsūtījis aptaujas lapas vairāk nekā 18.000 vāciešiem, kuriem lūgtas dažādas ziņas un dati, īss dzīves apraksts, atzīmes par „hobijiem" u. t. t. Iznākušajā grāmatā ziņas tomēr ir tikai par 10.500 vāciešiem: politiķiem, zinātniekiem, mākslinieķiem, sportistiem, saimnieciskajiem darbiniekiem un filmu laudīm.

Pirmā izdevuma milzīgā noieta dēļ (sevišķi ārzemēs), izdevniecība jau plāno otru izdevumu. Visgarākā biografija (49 rindas) ir Hannai Rečai, bet par vācu sociāldemokratu vadoni Ēriku Ollenhaueru, slaveno dirigentu Herbertu Karijānu un visā pasaulē pazīstamo aktieri Hansi Albersu grāmatā nav ne rindas. Diezgan interesanti, ka grāmatā toties iekļuvusi daža diezgan apšaubāma Minchenes Švābinges gleznotāja biografija. Par vācu kino zvaigzni Hildegardi Knefu grāmatā lasāmas veselas 43 rindas, bet par Bundesrepublikas prezidentu Heusu tikai 32 rindas. Par Dr. K. Adenaueru lasāmas 33 rindas, bet par Alfrēdu Kruppu — 13. Uzkrītoši, ka vācu politiķi sniegtajās ziņās izvairījušies pieminēt savus brīvlaika „hobijus", bet vairums kino zvaigžņu nav mīnējušas savu vecumu. Valsirdīgāki bijuši dzejnieki un rakstnieki. Tā pazīstamais Minchenes literārts Pēters Pauls Althauss pieminējis, ka savā brīvajā laikā viņš vislabprātāk nodarbojoties ar nēģeru „tam - tam" bungu ducināšanu.

DRŪMA BILANCE

Vairāk kā 12 procenti no tiem precētajiem bijušajiem vācu kara gūstekņiem, kas atgriezās no Pad. Savienības gūsta 1955./56. gadā, jau paspējuši šķirties no savām sievām vai gaida uz laulības šķiršanas procesiem. Normālu ģimenes dzīvi no šiem vēlajiem pārnācējiem atsākuši nepilni 70 procenti. Šo lielo, izjukušo laulību skaitu vācieši atzīst par atbaidošu un satricinošu, bet sociologi un teologi izsakās, ka pie visa tā mazāk esot vainojams vairāk kā 10 gadu garais atšķirtības laiks vai sievu neuzticība, bet galvenokārt apkārtējā pasaule — draugi, radi, kaimiņi un paziņas.

JAUNA PRINCESE

Beļģijas ekskarāļa Leopolda dzīves biedrei 29. septembrī piedzimusi meitiņa. Princese saucas: Marija - Esmeralda - Adelaide - Liane - Anna - Leopoldīne.

JAUNS INŽENIERIS

Herberts Ule Masačusetas tehnikā institūtā Kembridžā ieguvis maģistra gradu inženierzinātnēs un uzņemts Sigma Xi Society. Bez tam H. Ule ir Ch Epsilon un American Society for Civil Engineurs locekļis. Viņš ir arī vairāku latviešu organizāciju biedrs. O. A.

LAPKRITĪ

NO VECĀ KARA KALPA PASAKĀM

Varbūt tas ir kādas citas pasaules rudens, un tāpēc svešajā miglā man sūrst acis. Iespējams, ka lapkritis ir arī manī pašā un es nepamatoti kļūstu aizdomīgs pret pasaules spalgo aurošanu un tām pabirām, ko vējš pamet mazam, vientulam gājējam viņa nezināmajā ceļā.

Arvien vairāk rodas vēlēšanās vēl atrast kādas mājas. Mājas, kuru pagalmā ieejot, sirdī notrimtu riebuma drebuļi, un, kuru slieksni pārkāpjot, būtu pazemīgi jānoliec galva. Kur acis ieraudzītu kūti, riju, piedarbu, pelavnieku un pirtiņu, — tādas, neparasti senas, pirms betona, naftas un atomu laikmetiem celtas būdas. Pavarda priekšā atrastos greizsīkiedraina ozola bluķis, kur apsēsties. Sīksts kā izmirušo līdumnieku dvēseles! Un tur — speltē, kur sabiruši izdegušās uguns pelni, es varbūt drīkstētu iespļaut visu sagruzdējušā mūža rūgtumu. Nevienu neapvainodams.

Bet tādu māju un pagalmu vairs laikam pasaulē nav. Šīs skumjas, par pazudušo un neatsaucamo, ir bezgala vecas. Varbūt kāds bahilonietis tās redzēja aiztekam Eifrata upē, kopā ar drupu atspīdumiem. Kādam ēģiptietietim tās asarojušas acīs, tuksneša smilšu izgrauztos sfingu pakrēšļos; kādam indiānim kā pēdējais vakara sārtums tās pārlijušas pāri — svešnieku izbradātā prērijā; vai arī — mana paša sencim tās bijušas jānorij kopā ar nodedzinātā pilskalna pagalu dūmiem.

Es savējās vēl nevaru norīt. Pārāk tuvu ir pagājība, un viena mūža par maz, lai no tām aizietu. Nevaru atrast kaktu, kur paslēpties. Pārāk maz elpojama gaisa palicis modernās civilizācijas alā, kas negantā ātrumā pāraug pāri cilvēcei. Alā, kur nedzīvās vielas, bezdvēseļīgo likumu atklāsme aprīs pēdējās — dzīvā cilvēka dvēseles paliekas. Pēdējās gara neatkarības illūzijas nosmaks un nogrims atpakaļ atomisko puteklu bargajā un bezkaislīgajā pirmbūtībā. Aizdieva mironībā, kur Dieva esme neatspīdēs vairs dzīvības lielākajā brīnumā: cilvēka dvēselē — esmes cildenākajā protestā pret vielas likumu važām.

Tā tam laikam jābūt. Apļa zīme ir planētu formas un kustības pamats. Tanī noslēgsies arī cilvēces loks no pirmcilvēka primitīvās klinšu alas līdz pēccilvēka apokaliptiskajai techniskās civilizācijas alai. Pa vidu būs bijušas mazliet asinis, mīlestības un sapņu . . . Kam šis dīvainais loks kalpojis — bijis nepieciešams vai — skaists, to pēcgalā neviens neizdibinās. Tāpat vien . . .

Veči klūst pa laikam bērniškīgi Vai ar mani lai tas būtu savādāk? Arvien vairāk domāju par mājām. Saku pats sev: es eju uz mājām! Uz tādām mājām, kur rijas nojumē paglabātiem darba rīkiem vēl ir līdzība ar viņu taisītāju dvēselēm, un kur pavasara rītā sētsvidū izskrējis bērns zem savām kailājām kāju pēdām sajuzdams ziemciešu zāles mūžam nemirstīgos un maigos asnus — priecīgi iegavilējas.

Tās tādas — izbijušā sajūtas. Nenozīmīgas, kā nobirušu lapu virpuļošana pa asfalta ceļu. Bet jāpietiek ar to gadskārtas jau piederēt. Un pat tad lapkritis vismazāk gadās tad un tur, kur sirds to vēlētos. Grūti tikai atbildēt, vai te katrs pats ir vainīgs, visi kopā, vai — neviens.

Valentīns Pelēcis

LATVIEŠU PRESES B-BAS CV DARBĪBA

Latviešu rakstniecības mērķiem, kā arī autoru atbalstam LPB CV Bostonā nākošajā gadā rīko mantu loteriju. Ziedojumus jau tagad pieņem priekšsēdis J. Porietis, 16 Centre St., Roxbury, Mass., USA. Loterijai var ziedot praktiskus priekšmetus, kā arī gleznas, grāmatas, bet var nosūtīt arī ziedojumus tieši naudā. Ziedojumus kvitēs laikrakstos. Priekšdarbus šais dienās uzsāks arī preses balles organizēšanai, kas notiks 19. janvārī.

Slimās rakstnieces I. Leimanes stāvoklis pagaidām bez pārmaiņām un lielām cerībām. Viņas ārstēšanu kārto ar Francijas valdības līdzekļiem, bet no tautiešu ziedotām summām organizāciju pārstāvji pienes auglus, saldumus u. c. nepieciešamo.

LPB atgriezies rakstnieks Jānis Jaunsudrabiņš, kas iepriekšējās valdes laikā bija izstājies. J. Jaunsudrabiņš ir LPB pirmais goda biedrs. Tēln. R. Maurs LPB ziedojis I. Sieberga veidoto bisti: Arī Siebergs ir LPB goda biedrs.

-iņš.

PLAŠUMĀ IZVĒRTIES LATVIEŠU PASĀKUMS

Bez lielas reklāmas, bet ar neatlaidīgu darbu Amerikas latviešu palīdzības fonds izveidojies par nopietnu pasākumu ar 10.000 dol. lielu rīcības kapitālu un 4.000 dalībniekiem. Katru mēnesi vēl nāk klāt 60—70 jauni dalībnieki. Galvenie nopelni fonda izveidošanā ir tā priekšsēdim L. Bērziņam, kas šim pasākumam notecējušos 4 gados veltījis daudz pūļu, ziedojis savu laiku un darbu un tagad ar gandarījumu var noskatīties, ka viņa darbs nesis auglus. L. Bērziņam šis darbs nav svešs, jo arī Latvijā Pasta un telegrafa departamentā viņš izveidoja no nekā ierēdņu pašpalīdzības fondu, kas savviem biedriem izmaksāja miršanas gadījumos 700 latu.

Pašpalīdzības fonds Amerikā ir vajadzīgs vēl vairāk kā Latvijā. Daudzi tautieši, nezinādami par latviešu palīdzības fonda pastāvēšanu, iestājušies amerikāņu apdrošināšanas sabiedrībās. Bet visiem ir zināmi sarežģījumi, ar kādiem jāsastopas tad, kad pienācis brīdis saņemt izmaksu no šīm sabiedrībām. Latviešu palīdzības fonds izmaksā bez kādas vilcināšanās 500—600 dol., tiklīdz saņemts paziņojums par biedra nāves gadījumu, par ko saņēmēji ir ļoti pārsteigti. Noteikumi palīdzības fondā ir ļoti humāni. Par biedriem uzņem arī vecākus par 60 gadiem, ja vien līdz līdz ar viņu fondā iestājas kāds viņa ģimenes piederīgais, ne vecāks par 50 gadiem. Pagājušā gadā fonds izmaksājis miršanas gadījumos 15.400 dol. un ārstniecības pabalstiem 2.626 dol.

Fondam ir sekojoši pārstāvji Kanādā: A. Bērziņš, 4231 Doucheste St., W., Montreal, P. Q.; P. Plīsis, 303 Shaw St., Toronto 3, Ont.; W. A. Kēleris, 272 Mountains Ave., Winnipeg 4, Man. Fonda adrese: Latvian Relief Fond of America, Inc., 41 S. Ann St., Lancaster, PA, USA.

Paaudžu maiņa ILJOPē

INDIANĀPOLES JAUNIEŠUS TURPMĀK VADĪS KĀRLIS ZOBS

Indiānāpoles latviešu jaunatnes organizāciju padomes (ILJOPes) pēdējā sēdē, piedaloties visu padomē reprezentē vietējo latviešu jaunatnes pulciņu, kopu un grupu pārstāvjiem izvēlēja jaunu padomes prezidiju. Līdzšinējās vadības pilnvarām izbeidzoties, no ILJOPes aiziet tās līdzšinējais priekšsēdis Konstantīns Sventeckis un prezidija locekļi Zigurds Kārkliņš un Agate Nesaule. Par prezidija priekšsēdi nākošajam darbības gadam vienbalsīgi izvēlēja vietējās Batlera universitātes pirmā gada studentu, nesen ievēlētās. ALJAs jaunās valdes locekli Kārli Zobu, bet par jaunā prezidija locekliem — Beāti Bindemani un Juri Cauni.

Zīmīgi, ka ar šo maiņu Indiānāpoles latviešu jauniešu vadību pārņēmusi jaunākā, vietējās amerikāņu vidusskolās izglītību gūstošā paaudze.

G. Grīslītis

ASV ieradušies latvieši

24. oktobrī ar kuģi „Harry Taylor" Nujorkā ieradās 1.149 iecelotāji, kas saņēmuši vīzas pēc bēgļu iecelošanas kvotas. To skaitā ir sekojoši latvieši:

Vilnis Ātrens, 23 g. v.; Ernests Ātrens, 49, ar sievu Irmu, 49 (dodas uz Vilimantiku, Conn.); Jānis Balodis, 32 (Čikāga); Jānis Pavlovs, 27 (Oak Park Ill.); Erasms Dvura, 27 (Indianapolis); Aleksandrs Valdmanis, 19 (Avon, Mass.); Imants Biters, 29 (Nujorka); Miervaldis Ermansons, 31 (Nujorka); Ermanis Salenieks, 35 (N. Y.); Francis Zunde, 34 (N. Y.); Arturs Cīrulis Klīvlenda); Oskars Šķiņķis, 32 (Ohio).

Jelgavā atjaunota baznīca

„Ceļa biedrs" ziņo, ka Jelgavas Sv. Annas baznīca pilnīgi atjaunota un par jaunu iesvētīta 5. g. 26. jūlijā. Uz šo svinīgo gadījumu sapulcīdis tik daudz ka vispiem nav bijis vietas plašajā dievnamā.

Jūlija pirmajā svētdienā Tukuma baznīcā iesvētīts prāv. A. Virbuļa bareljefs. Tēls novietots baznīcā iepretim kancelei. To veidojusi kāda māksliniece — Jelgavniece. 15. jūlijā turpat iesvētīti 43 jaunekļi un jaunavas. Baznīca bijusi pārpildīta.

KRAVČENKO SAŠĀVIS IEBRUCĒJU

Sagadīšanās vai patiesa vajāšana?

Līdzīgi kā Kanadā slēpjas lielās padomiju spiegu aŗēras atklājējs Guzenko, ASV mitinās Viktors Kravčenko, kurš arī savā laikā izvēlējās brīvību, atstādams savu darba vietu — Padomju Savienības sūtniecību.

Par savu pieredzi Padomju Savienībā viņš 1944. g. sarakstīja arī grāmatu — Es izvēlējos brīvību, kas guva plašu ievērību. Tagad atklājies, ka Kravčenko ir bijis tas pats vīrs, vārdā „Pēters Mārtiņš", kas pagājušā nedēļā sašāvis kādu jaunekli, kurš gribējis ieklūt viņa dzīvoklī.

Kā paskaidro pats Kravčenko, labprātīgi pieteikdamies policijai, tad padomju aģenti jau vairākkārt mēģinājuši viņu nogalināt, tādēļ viņš arī dzīvoja zem pieņemta vārda un ļoti noslēgti. Tādēļ viņš arī tvēris pēc ieroča, kad kādā pievakarē pie viņa dzīvokļa durvīm piezvanījuši divi jauni vīrieši un sākuši ar viņu strīdēties,mēģinādami ar varu ielauzties dzīvoklī.

Kā tagad noskaidrojusi policija, nelaimīgo notikumu izraisījusi vesela virkne pārprātumu. Kritiski ievainotais jauneklis izrādījies par 21 g. v. konservātorijas audzēkni Mikeli Garsiju, kurš gribējis apciemot kādu savu draugu blakus dzīvoklī. Policija pret Kravčenko tomēr sūdzību neuztur, jo atzīst, ka viņš šāvis pašaizsardzības nolūkos, uzsvērdama ar to, ka viņš pats pieteicies policijai.

Presei Kravčenko paskaidrojis, ka nu viņam atkal būšot jāmaina vārds un dzīvoklis.

,VĒSTUĻU KASTĪTE' ATBILD

Jautājumus par Kanadu, Kanadas likumiem, paražām, vēsturi, ģeogrāfiju un citiem līdzīgiem jautājumiem atbild izdevuma „Canadian Scene" redaktori. Visi jautājumi adresējami Latvijas Amerikā redakcijai.

Jautājums: Es šai zemē ierados pagājušā gada septembrī kā emigrants no Somijas, un pirmajā gadā nopelnīju 1.000 dolaru. Mani draugi man teica, ka es saņemšot atpakaļ visus pagājušā gadā samaksātos nodokļus, jo neesot izpelnījis pilnu tūkstoti dolaru. Tomēr nodokļu iestāde man atsūtīja vēstuli, pēc kuŗas iznāk, ka man vēl daži dolari jāpiemaksā. Vēlētos šo jautājumu noskaidrot.

T. N., Ocean Falls, Britu Kolumbijā.

Atbilde: No jūsu vēstules izprotams, ka starp septembri un 1955. gada decembra beigām no jūsu algas čekiem izdarīti sistēmatiski atvilkumi, ko jūsu darba devējs nosūtījis ienākuma nodokļa iestādēm, bet kad jūs prasījāt savu nodokļa iemaksu atmaksu, jo bijāt izpelnījuši pa savu uzturēšanās laiku mazāk nekā 1.000 dolaru gadā, jums uzlika vēl papildus nodokli.

Vispirms, jūs laikam aplika ar nodokli, it kā jūs būtu nopelnījuši minēto summu mēnesī vai nedēļā par visu gadu. Bet arī tad, ja jūs visā 1955. gadā esat nopelnījuši mazāk par 1.000 dol., jums, šķiet, pārmaksātie nodokļi būtu jāsaņem atpakaļ.

Bet vai esat pārliecināti, ka jūsu ienākumu nodokļa deklarācija pareizi izpildīta un vai tā vispār iesniegta? Katrai personai, kas Kanadā pelna naudu, neraugoties uz to, vai ienākumi ir pietiekami, lai tos apliktu ar nodokli, jāiesniedz gada beigās ienākuma nodokļa deklarācija. Visumā ienākuma nodokļa iestādes rīkojas godīgi un saprātīgi, un nemēģina ar nolūku piedzīt nodokli, kas tām nepienākas. Tā ka ienākuma nodokļa piedzīšanas iestāde jūsu gadījumā laikam atrodas Vankuverā, jums pēc paskaidrojumiem būtu jāgriežas tur, kas var būt diezgan sarežģīti. Tādēļ ieteiktu jums prasīt padomu savas bankas vai jebkuŗas bankas direktoram, vai griezties pēc padoma jūsu darba devēja sabiedrības algu nodaļā.

Jautājums: Pirms diviem gadiem es uzsāku sūdzību pret kādu būves vadītāju, apvainojot viņu algas neizmaksāšanā un nelikumīgā īpašuma aizturēšanā. Lieta nonāca tiesā īsi pēc tam, kad sūdzība bija iesniegta, bet to atlika tāpēc, ka tiesā nebija ieradies atbildētājs un nebija izsniegta pavēste. Kas man būtu darāms, lai panāktu lietas virzīšanos uz priekšu tiesā, jo summa ir par mazu, lai atmaksātos griezties pie advokāta? Parādnieks pats ar savu parakstu ir apliecinājis, ka viņš man ir naudu parādā.

Atbilde: Jums, liekas, ir divas iespējas. Jūs varat griezties pie „Division Court" un iesniegt prasību, samaksājot par tiesas izdevumiem apmēram 6 dolarus, un nosūtīt to atbildētājam. Kad jūsu lietu skatīs cauri tiesā, jūs savu lietu varēsit izstāstīt pats bez advokāta, un, ja jūsu prasību atzīs, jūs varēsit ievadīt piedzīšanu pret atbildētāju, ja tā ir sabiedrība vai atsevišķa persona, vai arī uzlikt arestu uz algām, ja attiecīgā persona ir nodarbināta algotā darbā.

Jūs varat arī aiziet uz Toronto pilsētas valdi un noskaidrot, vai varat iesniegt ziņojumu policijai pret šo personu, pamatojoties uz saimnieka un kalpa likumu, un pieprasot algu līdz 30 dienu ilgam laikam. Lietu skata cauri magistrāts un, ja atbildētājs ignorē rīkojumu ierasties tiesā, to var likt aizturēt un sodīt par tiesas darba kavēšanu. Ja to atzīst par vainīgu uz šī likuma pamata, tam var uzlikt par pienākumu samaksāt.

Savienotās VALSTIS

ČIKĀGA

E. un V. Dzelmju tautisko deju kopa sestdien, 3. novembrī, atskatās uz 5 „nodejotiem" gadiem Hull House telpās, 800 S. Halsted St., pl. 7,30 vakarā. Ieejas maksa $1.50 un $1,25, skolēniem un studentiem $0,50. Atceroties kopas darbību, jāsaka, ka tā bijusi īsti rosīga. Mācības notikušas katru trešdienas vakaru. Kopš pastāvēšanas kopa ar tautiskām dejām uzstājusies 3 reizes televīzijā, 1 reizi radio, Čikāgas latviešu sarīkojumos 22 reizes, cittautiešiem 15 reizes, citās pilsētās 12 reizes, bet patstāvīgi vakari sarīkoti 4 reizes. Pašreiz kopā ir 32 dejotāji. Par pianistēm darbojas Baiba Dumpe un Austra Zirne, bet atsevišķos gadījumos Maija Ķēkahsone. Savā atceres vakara programmā paredzēts Rozes - Šūmanes referāts par senlatviešu tradicijām un tautas tērpu valkāšanu, sekos dejas, dziesmas un deklamācijas. Kopa pelna visplašāko publikas atsaucību.

ro.

INDIANĀPOLE

Latviešu katoļu studentu apvienības „Dzintars" ASV vienības Indiānāpoles saime 13. oktobrī Antlera hotelī rīkoja savu gadskārtējo rudens sarīkojumu.

To ievadīja Vl. Drica referāts — „Materiālisms un Ziemeļamerikas universitātes", kam sekoja mūzikālā daļa, kurā piedalījās čellists Dzidris Treimanis. Vakars izskanēja dejā, atskaņojot skaņu lentē uzņemtu mūziku.

Pirmās apvienotās ev. - lut. draudzes latviešu grupas Pļaujas svētku dievkalpojumu vadīja grupas māc. Volrats Isaks, bet piemērotiem mūzikāliem priekšnesumiem kuplināja pazīstamā „Latviešu trio" mūziki vijolnieks Viktors Ziedonis, čellists Jānis Ādamsons un draudzes ērģelniece amerikāniete Dorotija Brauna.

Indiānas latviešu biedrības kasieris Eižens Salmiņš lūdz visus ILB biedrus, kas vēl nav nokārtojuši savu šī gada biedru maksu, to izdarīt iespējami drīzākā laikā. Nauda nomaksājama E. Salmiņam — 2215 N. Alabama St., Mārtiņam Kūriņam — 2531 N. Broadway, vai Viktoram Krautmanim — 2615 N. Alabama St. Pašlaik šī gada biedru maksu nokārtojuši 105 biedri.

G. G.

— Noparkot automašīnu aizliegtā vietā nav nekāda lielā māksla. Jāpaņem tikai no citas mašīnas policijas piestiprinātā dzeltenā soda zīme un tā jāpiestiprina savai mašīnai.

KALAMAZU

Vēl līdz šim neviena teātra izrāde Kalamazū nebija pieredzējusi tik daudz skatītāju, kā tas bija 21. oktobrī LATDBA izrādē ar lugu „Jaunās asinis" ar L. Štengeles piedalīšanos. Augstvērtīgā spēle, kurā bez jubilāres L. Štengeles, piedalījās vēl J. Šaberts, O. Ūdre un A. Straumanis, izpelnījās sevišķu piekrišanu. Pēc izrādes L. Štengeli ar speciāli sagatavotu apsveikumu, runas kora veidā, godināja jaunietes R. Skujiņas sakārtojumā un vadībā. Kalamazū Latviešu b-bas un citu labvēļu vārdā ansveica J. Salna, pasniegdams ziedus un aploksni. Bija vēl arī citi apsveicēji.

No Minchenes (Vācijā), iecelojusi pie piederīgiem Terēze Luce ar meitu Māru.

18. novembra svinīgais akts, kuru rīko Latviešu b-ba, notiks 18. novembrī, plkst. 3.30, Knights of Columbus telpās, 219 W. Cedar ielā. Programmā paredzēts: Sv. Jāņa ev. - lut. draudzes dāvātā karoga pasniegšana Latviešu b-bai, bij. ministra Alfr. Bērziņa runa, kora „Dziesmu Vairogs" koncerts, gaidu un dižskautu uzvedums no Raiņa „Daugavas" un kopējs grozīņu vakars Telpas pēc iepriekšējo gadu parauga dekorēs māksl. A. Vinklers.

Pag. nedēļas nogalē daži latviešu jaunekļi par mašīnas vadīšanu ierēbušā stāvoklī sastapušies ar policiju, kura vienam izteikusi brīdinājumu un nogādātusi mājās, bet otrs nodots tiesai, kura to sodījusi ar vairāk kā $100,00.

Apspriež krievu koloniālismu

Strasburgā, Francijā, sanāca apaļā galda konference, kurā piedalījās Rietumeiropas valstsvīri un Apspiesto Eiropas nāciju pārstāvji, lai pārrunātu krievu koloniālismu Eiropā.

Francijas pārstāvis Teltgens teica, ka Maskava gan upurējusi vēl cilvēku pret koloniālismu Āzijā un Afrikā, bet pēdējo piekopj Eiropā. Konference apsprieda arī jautājumu par apvienotās Eiropas

Sporta APSKATS

LATVIEŠU SPORTA PADOMES TRIMDĀ PREZIDIJA INFORMĀCIJAS LAPAS PIELIKUMS LATVIEŠU SPORTISTIEM SVEŠUMĀ

Lai ASV un Kanadas latv. meistarībās varētu piedalīties abu valstu sportisti

INTERVIJA AR ALA's SPORTA BIROJA PRIEKŠSĒDI ARVĪDU ZĀĢERI)

Kad šī gada vasaras sākumā Sporta biroja vadītāja pienākumiem Amerikas latviešu apvienības valdes priekšsēdis prof. P. Lejiņš aizejošā V. Vuškalna vietā aicināja ALA's valdes locekli Arvīdu Zāģeri, vairumam sporta ļaužu pēdējā vārds bija vēl visai pasvešs. Bet jau īsā laikā jaunais biroja vadītājs ir spējis iemantot sporta darbiniekos pārliecību, ka ar savu enerģiju un sparu viņš daudzām līdzšinējām ASV latviešu sporta dzīves problēmām spēs rast laimīgu atrisinājumu.

Paintересējoties tuvāk par Arv. Zāģera ieskatiem un pieredzi sporta lietās, uzzinām, ka šobrīd nopietnā izskata kungs, kas privātā dzīvē pārstāv savu profesiju ar inženiernozinātni saistītā nozarē, par savu brīvā laika vājību jau no zēna dienām uzskata sportu. „Manas sporta tieksmes sākās Gaujienes pag. pamatskolā, kad no Rīgas atveda futbola bumbu. Ar to mācību stundas kļuva garākas, un brīdī, kad varēja spert bumbu pēc pašu tulkotiem noteikumiem, pasaulē vairs nelikās nekā interesantāka," atzīstas biroja vadītājs. Kad Zāģeris pārceļas uz Rīgu, viņa sporta gaitām blakus futbolam pievienojas bendijs un galda teniss. Rīgas pilsētas 1. ģimnazijā arī basketbols un volejbols.

Ar 1931. gadu, uzsākot studijas Latvijas universitātē, Zāģers pievēršas vairs tikai futbolam un rokas bumbai. Tajā laikā „Latvju Jaunatnē" ar Zāģeri ierindā pirmo reizi atņem meistarnosaukumu rokas bumbā vācu sporta biedrībai Unions.

„Manu sirdi noteikti būtu saistījis basketbols, ja vien netraucētu acenes, kuŗām man tagad pamats pierakstīt manas sporta karjēras neveiksmes cēloni," piebilst vēl vienmēr labā humorā esošais sporta vadītājs. „Pēdējo futbola sacīksti spēlēju Cedelgheimas güstekņu nometnē, kur mēs, rakstveži, sakāvām pavārus 2:1. Lai būtu pamats sevi pieskaitīt sporta valstībai, tad pa retam uzspēlēju vēl tenisu, gan vairāk tīra prieka un pāša labsajūtas dēļ."

Jautāts, kādās domās viņš ir par biroja nepieciešamību vispār, Zāģers atbild visai pārliecinoši: „Par Sporta biroja nepieciešamību nevienam nevarētu būt nekādu šaubu. Jau tas vien mums dod lielas priekšrocības, ka birojs atrodas ALA's paspārnē. Sporta lietas pārrunās ALA's kongresos vienmēr ir skartas, un kur vēl izdevīgāk sabiedrības uzmanību pievērst mūsu labā kā šajos kongresos? Sporta biroja radīšanas domas autors ir V. Čika, kas daudz darījis biroja noorganizēšanā. Iepriekšējā biroja vadība tāpat daudz darījusi biroja vadlīniju nospraušanā, pie kā pateicība pienākas V. Vuškalnam."

Un šeit ir A. Zāģera atbildes svarīgākos sporta ļaudīm interesējošos jautājumos, —

Par biroja uzdevumiem:

„Uzskatu par uzdevumu ciešu un labu attiecību izveidošanu ar Kanadas sportistiem, lai visās meistarības spēlēs varētu piedalīties abu zemju labākās vienības un sportisti. Tāpat par savu uzdevumu uzskatu popularizēt sabiedrībā domu un mēģināt rast atbalstu, lai mūsu basketbola izlases vienība kādreiz iespētu turneju Eiropā. Tas būtu vienreizējs notikums un atbalsotos tālu, ceļot latviešu sportistu un Latvijas vārda labo slavu."

„Mūsu uzdevums ir arī rast līdzekļus, lai nokārtotu daudzus „ieguldījušos" jautājumus. Biroja darbība būtu koncentrējama, lai atbalstītu sporta kopas, kā morāli, tā arī materiāli, ja vien līdzekļi to atļauj. Galvenā vērība tomēr būtu vēršama, lai sporta lietas un to nepieciešamības tiktu pareizi saprastas un novērtētas sabiedrībā, kas tad arī atbalsotos kopu un pārvalžu budžetos."

Par Ņujorkā nodibināto Sporta padomi:

„Par Sporta padomi nekā nevaru teikt, jo neesmu ar to vēl radis saskari. Ceru, ka tuvākā nākotnē man būs izdevība tikties ar kādu no padomes locekļiem un dzirdēt informāciju par paveikto un nodomiem priekšdienās."

Par sabiedrības atsaucību un Sporta dienām:

„Mūsu sabiedrība katrā ziņā nav neatsaucīga pret sporta sarīkojumiem, ja vien tie kārtīgi noorganizēti un ir ar lielāku nozīmi."

Par jaunatnes interesi:

„Jaunatnes interese par sportu ir liela un priekšzīmīga, ja vien ir kāds, kas nenogurstoši to organizē un vada, kā tas pierādījies spēcīgāko kopu darbībā un panākumos. Kaut būtu vairāk šo darbinieku, tad arī jaunatnes interese un sekmes netrūktu!"

13. oktobrī notika ALA's valdes sēde, kuŗā apstiprināja arī A. Zāģera proponēto biroja valdes sastāvu — 1. pr-ža vietn. H. Teriņš, 2. pr-ža vietn. E. Oliņš, sekretārs V. Vītols, locekļi J. Robiņš un A. Ozols.

Vix

Pēteris Kauliņš — 10,9 sek.

Berlīne (C) — Lielā vācu vieglatlētikas izdevuma „Leichtathlet" statistiku rindās pavisam nepamanīts garām var paslīdēt vārds Peter Kaulin, ar 10,9 sek. laika atzīmi 100 m skrējienā. Tas ir jauns latviešu zēns, kas šo rezultātu iespējis Šverinā, Austrumvācijā, startējot ar vietējās sporta biedrības „Traktor" krāsām. Vēl pagājušajā gadā Kauliņš startējis zēnu grupā un 100 m skrēja 11,2 sek., bet lēca 6,68 m tālu. Kauliņu atzīst par vienu no talantīgākajiem Austrumvācijas jaunajiem sprinteriem.

ATKAL PĀRI ROBEŽAI

Kanadas latv. basketbolisti un volejbolisti pošas sacensībām Saginavā

Toronto (E) — Ja agrākajos gados, kad Kanadas latviešu sportistiem pastāvēja iebraukšanas grūtības ASV, turienes latviešu sportisti bija bieži viesi Kanadā, tad tagad kanadieši aizvien vairāk sāk izmantot mūsu ASV sporta centru viesmīlību, stiprinot abu valstu draudzības sporta attiecības. Šī gada vasarā Čikāgā viesojās vieglatlēti, bet Toronto YMCA's volejbolisti un basketbolisti mēroja tālu, taču patīkamu ceļu uz Ņujorku. Tagad, sekojot 1954. gada ziemā ievadītai basketbola tradicijai, uz Saginavu pošas Ontario apgabala sieviešu un vīriešu volejbola un vīriešu basketbola izlases, lai 24. novembrī sacenstos ar ASV vidējo valstu vienībām.

Basketbolā abu valstu sportisti bijuši pretinieki jau vairākas reizes un uzvaru skaits kopsummā nosvēries amerikāņu pusē, taču 1954. gadā Hamiltonā Kanadas meistarpiecniekam — Toronto DV izdevās uzvarēt toreizējo un arī tagadējo ASV latviešu meistaru — Mineapoles Startu. Vid. valstu basketbola izlasi sastādīs Vold. Baumanis, bet Ontario — R. Kadiķis, un cīņa paredzama intriģējoša, jo basketbols ievērojami progresējis.

Pavisam maza līdz šim bijusi sacīkstē volejbolā, jo notikušas tikai nenozīmīgas cīņas, kuŗās vienības nav bijušas iespējami labākos sastāvos. Tāpēc Saginavā, bez šaubām, varēsim gūt pirmo nopietno spēju salīdzinājumu, kas bijis nepieciešams jau ilgāku laiku.

Lielo sacensību priekšdarbus veic L. Lusara vadībā Saginavas latv. sporta kopa.

JAUNA SPORTA VADĪBA ANGLIJĀ

Londonā (U) — Ansis Mauriņš vēl joprojām bauda Anglijas latviešu sportistu vislielāko uzticību. Tas pierādījās pēdējā sportistu sanāksmē, kuŗā izvēlēja jauno Latviešu sporta pārvaldes Lielbritanijā vadību turpmākajiem diviem gadiem. Blakus Mauriņam, kas turpinās atrasties priekšsēža postenī, par pr. vietn. un kasieri izraudzīja M. Kalvi, sekretāru R. Miķelsonu, bet par valdes locekli K. Bredavu.

Sakarā izceļošanu aktīvo sportistu skaits Anglijā nemitīgi samazinājies, tāpēc sanāksme nolēma likvidēt līdzšinējo iedalījumu apgabalos un atzina, ka meistarsacīkstes rīkojamas visas Anglijas apmērā.

II Eiropas latv. meistarsacīkstes galda tenisā un šachā, kas paredzētas nākamajās Lieldienās, notiks Bradfordā turienes latv. sporta kopu techniskajā izkārtojumā.

JĀNIS DIMZA - DZĪVS!

Mūsu vieglatlētikas brīnums Jānis Dimza laikam būs uzvarējis vēl vienu sacensību: — pārvilcis savu kailo dzīvību Latvijā. Ne rekorda laikā, bet atzīstamā izturībā gan . . . Un pretēji visiem viņa apbedīšanas stāstiem, nāves soda prasībām, „slepkavas" un „asinssuņa" tituliem, ko viņam, „pavisam liesmaini un spontāni" blaujot, piešķīra visu fabrikun un iestāžu „strādājošo kolektīvi".

Boļševikiem Rīgā 1940 gada jūnijā iebrēdoties, Jānis Dimza bija Dzelzceļu policijas Rīgas iecirkņa priekšnieks. Un Rīgas stacijas viņa vadītie kārtībnieki 17. jūnija pēcpusdienā savaldīja sarkanās pagrīdes salašņas un viņu līdzrīkotājus. „Tauta" drīz vien pēc augstākās norādes prasīja Jāņa Dimzas galvu. Un tā viņš pazuda no mūsu acīm.

Vispirms tas bija vecākais brālis Voldemārs, Latvijas meistars un rekordists desmitcīņā un augstlēkšanā, kas Dimzas vārdu ienesa Latvijas sporta pasaulē. Virsleitnants V. Dimza īsi pirms 1924. gada Parīzes olimpiskajām spēlēm pārbaudes sacensībās zaudēja medicīnas studentam Gvido Jekkalam un uz Parīzi neaizbrauca. Vieglatlētikas laukumu pametis, vītn. V. Dimza auga pakāpē un amatā un kļuva aizsargu aviācijas virsnieks. Vācu okupācijas laikā viņu pievieca slimība.

Mazais brālis Jānis, Rūjienā dzīvodams, ar brīnumu vēroja staltā virsnieka panākumus. Un kad arī Dr. Jekkals teica skrejceļam ardievas, atspīdēja Jāņa Dimzas zvaigzne. Roberta Vithofa dzelzainā treniņā SSS (Strādnieku Sports un Sargs) rindās ap 1930. gadu un vēl agrāk skolojās tādi vareni vārdi kā Jānis Dimza, Arnolds Rudzītis, šķēpmetis - rekordists Rode, tur skaitījās arī vecais diskabols Teodors Sukatnieks. Latvijas strādnieku sportisti (arī tā viņi sevi dēvēja), kas, sociāldemokratu partijas vadīti, nestartēja vienās sacensībās ar pārējo daudzo Latvijas sporta biedrību pārstāvjiem, piedalījās, un ar labām sekmēm, sava novirziena ļaužu „olimpiskās sacensībās" Vācijā, Frankfurtē pie Mainas, un guva arī uzvaras.

Vai Jāņa Dimzas asinis jaunībā būtu bijušas arī kreisas — nezinu. Liekas, ka ne. Gadījums un labi treniņa apstākļi būs viņu noveduši Roberta Vithofa rokās.

Rīgas policijas darbinieku sporta klubu vadīja omulīgais iecirkņa priekšnieks Eltermanis, un viņa galvenā mīlestība bija vieglatlētika. Tā drīzi vien tepat visi labie un labākie Latvijas vieglatlēti startēja no Policijas kluba un tērpās glītajos policistu tērpos. Tas nozīmē, ka Eltermanim bija iespējams viņiem sagādāt izdevīgu darbu un iztiku.

Rekordists un meistars Vilis Rozenbergs savu dienestu beidza kā apriņķa priekšnieks, rekordists Otto Jurģis bija Rīgas prefekta personīgais apsargs, rekordisti Jānis Ķivītis un Ansis Kalniņš darbu sāka kā kārtībnieki, beigās bija Politiskās pārvaldes uzraugi.

Patiesībai par godu jāuzsver, ka Jānis Dimza un Arnolds Rudzītis Policijas klubā iestājās jau pirms 1934. gada 15. maija, tad kad pārmaiņas Latvijas valsts pārvaldē nolikvidēja viņu agrāko organizāciju. A. Rudzītis tapa par uzraugu — nodaļas vadītāju, un ieguva pavārdu „Meža parka prefekts". Arī Dimza no vecākā kārtībnieka amata avansēja par „Ķemeru prefektu", vēlāk kļūstot par iecirkņa vadītāju Rīgas stacijā.

Bija laiks, kad sportisti - policisti aplasīja vai visus Latvijas meistartitulus un bija gandrīz vienīgie, kas pārstāvēja Latviju valstu sacīkstēs. Ķivītis, Dimza, Jurģis — kas tos viņu ziedu laikos spēja sveikt Latvijā vai Baltijas valstīs?

Šī gada septembrī ziņojām, ka no izsūtījuma dzimtenē atgriezies lielais latviešu atlētu atlēts Jānis Dimza. 1. novembrī viņš iesoļo piecdesmitgadnieku kārtā. Reizē ar šo atmiņu rakstu, sumināms viņu arī kā jubilāru. Dimzas piemiņai, jo viņu uzskatīja par mums zudušu, svešumā nodibināja īpašu Dimzas balvu, kuŗas reālizēšanu tikko pārņēmis LSPT prezidijs.

Jāņa Dimzas sasniegumi bija izcili. Augstlēkšana, 110 metru barjēras, kārts, lode, disks — un desmitcīņa bija viņa disciplīnas. Viņš mīlēja pašu sacensību un vietā bija iebildumi, ka treniņi viņam bija ērta pakustēšanās laukumā, ne nopietna darba un mācīšanās vieta. Nesaprotami ātri un veikli Dimza apguva katru techniku, un laiks vai attālums rādīja, ka mums darīšana ar vīru, kuŗa varēšana jau tuvojās fainomenālitātei.

Kad Arnolds Rudzītis vietā un nevietā uzsvēra, ka viņš, t. i. Rudzītis, ir otrais Latvijas sprinters aiz Ķivīša, Dimza pāris vakarus LS Biedrības laukumā trenējās sprintā, — disciplīnā, kas viņam nebija mīļa. Un svētdienas sacensībā skaļruņis vēstīja: „Pirmais Ķivītis, otrais Dimza, trešais Rudzītis, visi no Policijas kluba." Savu parādījis, Dimza 100 metrus skrēja vairs tikai tad, kad tas bija nepieciešams.

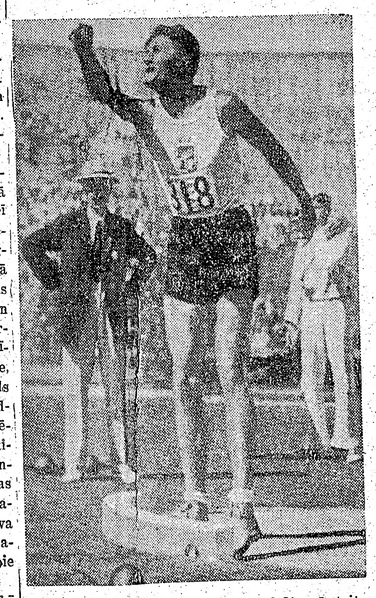

J. Dimza 1932. gada ol. spēlēs Losandželosā. Šīs bija viņa lielākās dienas sporta laukumā, žēl, ka tās beidzās neveiksmīgi.

Ar sirdi un centību Jānis Dimza gatavojās 1932. gada Losandželosas olimpiskajām spēlēm. Pat uz okeana tvaikoņa viņš vingrināja roku šķēpā, auklā piestiprinātu lidinot to tālu jūrā. Jo šķēps un 1500 m skrējiens bija viņa vājākās disciplīnas desmitcīņā. Kājas savainojums spieda Dimzu izstāties pēc 7. disciplīnas, kad viņam tikai pilnīga neveiksme būtu liegusi saņemt bronzas vai pat sudraba medaļu. No Latvijas triju Jāņu — Daliņa, Dimzas un Dikmaņa — ekipas mājās sudrabu atveda Daliņš, abi pārējie: skumjas atmiņas.

Jānis Dimza vieglatlētikas laukumā bija populāra figūra. Viņu pazina katrs, zināja kā lidos Dimzas lode, kā viņš ņems šķēršļus, kā pārlidos augstuma latiņu. Kad Aleksandra Švedrēvica zīmētais olimpisko spēļu plakāts visās mūsu zemes malās rādīja Jāņa Dimzas skaisto galvu, tas bija saprotami. Viņš bija varens un visu cienīts.

Un Otto Sprūde neatstāja neviegnu sacensību, savā kamerā neuztverdams Jāni Dimzu. Viņš labprāt fotografējās. Labprāt savu „konkurentu", — tā viņš sauca rekordistu Latvijas Sporta biedrības laukumā, viņa slavas laiku mīļākajā vietā. Klusi viņš sēdēja solā un smēķēja. Turpat daži sportisti grūda lodi. Arī Dimza piegāja pie apļa, paņēma lodi un mazliet patrenējās. Tāpat nesagatavojies, patzilos svārkus nenovilcis.

Viens pēc otra, kā no spitālīgā vairoties, citi sportisti atstāja lodes apli. Arī Arnolds Rudzītis. Dimza saprata. Viņš pameta lodi žālītē, mazliet noliektu galvu atsēdās atkal solā. Projām tomēr viņš neaizgāja. Varbūt tie bija pēdējie mirkļi sporta laukumā, un viņš vēlējās tos paildzināt.

Tagad lasām: Jānis Dimza esot dzimtenē.

Lai sveicinām!

Vdn.

JĀNIS UN JURIS LIDO UZ BUENOSAIRESU

Stendzenieks un Laipenieks pārstāv Čili šķēpa mešanā

Santjago (E) — 24. oktobrī uz sacensībām Buenosairesā izlidoja Čīles vieglatlētu izlase, kuŗas šķēpa metēju posteņi uzticēti mūsu atlētiem Jānim Stendzeniekam un Jurim Laipeniekam.

„Mazā Jāņa" šķēps gan vairs nelido tik tālu kā agrāk, jo šogad viņa labākais sasniegums ir tikai — 61,22 m, taču ik sacensībā progresē jaunais Juris Laipenieks, kas savu Čīles un visas Dienvidamerikas jaunatnes rekordu — 54,30 m oktobrī vispirms laboja uz 54,45 m, bet pēc nedēļas jau spēja 55,17 m, kas ir tiešām skaists panākums.

Nesen Laipenieku gaitām veselu lappusi un lielu foto attēlu bija veltījis plaši pazīstamais Dienvidamerikas sporta žurnāls „Estadio". Raksta autors Dons Pampa ļoti atzinīgi novērtēja Juŗa sniegumus, kā arī Edgara Laipenieka trenētāja darbu un entuziasmu, kas pielikts, sagatavojot Čīles olimpisko vienību. 27. oktobrī Laipenieks un 8 Čīles vieglatlēti pārī Kalifornijai izlidoja uz Melburnu.

V. MATISONS - AUSTRĀLIJAS MEISTARS

JAUNĀKAIS DIENVIDU PUSLODĒ

Latvietis Viktors Matisons, spēlējot pārī ar jaunzēlandieti R. Dženksonu, sacensībās Brisbēnā ieguva Austrālijas meistartitulu galda tenisā divspēlē vīriešiem. R. Dženksons ir arī Austrālijas jaunais čempions vienspēlē, kur mūsu vīri, V. Matisons un J. Brakovskis, tika līdz ceturtaļfinālam.

Izraudzīta Austrālijas olimpiskā vienība futbolā, kuŗai pirmā spēle olimpiskajā turnīrā ir pret Japānu. Nav piepildījušās mūsu cerības, ka latviešu vārtsargs Raimonds Barotājs tiks olimpiešu vidū kaut vai rezervē. Viņš atstāts ārpus vienības.

Latviešu peldēšanas zvaigzne Jānis Konrāds Austrālijas olimpisko kandidātu treniņos Brisbēnā savainoja kājas, potīti tik vārīgi, ka vairākas dienas nevarēja trenēties. Viņš peldētavā paslīdēja. Jānim tomēr ir ļoti lielas izredzes Melburnas olimpiskajās spēlēs reprezentēt Austrāliju 400 m peldējumā brīvā stilā.

Mūsu izcilā peldētāja Valda Freivalde Stokholmā nākamo olimpisko spēļu laikā labprāt vēlētos ierasties Austrālijā, lai redzētu sacensības un sastaptos ar savu krusttēvu, bet ceļš no Stokholmas līdz Melburnai sanāk par gaŗu un dārgu. Valdas krusttēvs ir Adelaides latviešu nāma kooperatīva valdes pr-dis L. Kukurs.

Viktorijas valsts latviešu sporta vadītājs un šachists E. Mālītis šajās dienā slimnīcā Melburnā pārcieta operciju. Gaidāma drīza izveseļošanās.

Rīgas ASK kādreizējā skrējēja B. Klaikalieša dēls Andris veidojas par labu vieglatlētu. Vidusskolnieku sacīkstēs Brisbēnā viņš grūda 12 mārciņu lodi 41 p. 10 coll. un ieguva 1. vietu. Neoficiālā pārbaudē Andŗa Klaikalieša labākais rezultāts ir 42 p 8 coll.

Latvijas pirmās basketbola valsts vienības dalībnieks Jānis Birkmanis Melburnā nupat smagā veidā pārcieta dzelteno slimību nu ir nokrities svarā 15 kilogrāmus. J. Birkmanis nesen kļuva piecdesmitgadnieks. Viņš bija Latvijas vienībā, kas 1924. gadā Tallinā mūsu pirmajā valstu sacīkstē basketbolā uzvarēja Igauniju 20 - 16. Tagad J. Birkmanis ir Austrālijas latviešu teātŗa aktieris.

J. Brennera vadītais Melburnas latviešu futbola klubs, cīnoties ne vien ar pretiniekiem, bet arī spēlētāju trūkumu, 3. ligas meistarsacīkstēs šajā sezonā ieguva 6. vietu.

Pagaidām vienīgā zināmā ASV latviešu pārstāve, kas noskatīsies olimpiskās spēles Melburnā, ir diedzone Elza Žebranska. Viņas koncertu turneja Austrālijā ilgs līdz decembŗa sākumam.

Austrālijas gaidu jendas vadītāja un kādreizējā ātrslidotāja E. Čanka šajās dienās Melburnā saņēma vēstuli no dzimtenes. Rakstītāja ir latviešu tāllēcēja un sprintere Lidija Gaile, kas ar E. Čanku Rīgā gājusi kopā skolā. E. Čanka nekavējās ar atbildi un plašā vēstulē pastāstīja par latviešu sportistiem brīvajā pasaulē.

Dziedonis un šachists Evalds Maršavs pie Melburnas ev. - lut. latviešu draudzes jaunatnes pulciņa tagad vada šacha sekciju, kas tikko nodibināta. Ar padomiem jaunajiem šachistiem piedalās arī meistars Kārlis Ozols.

Dienvidaustrālijas basketbola izlases vienības dalībnieks Z. Ozoliņš Adelaidē šajās dienās zaudēja māti, kas nomira pēc ilgākas slimības.

Redaktora un sporta draugu V. Dulmaņa un viņa dzīves biedres — Latvijas bij. čempiones un rekordistes skriešanā un slēpošanā Emīlijas Krūmiņas - Dulmanes meita Ausma šogad beigs ķīmijas studijas Adelaides universitātē.

Latvijas futbola savienības kādreizējā valdes locekļa Nikolaja Kavasa dēls Igors,pēc Melburnas universitātes beigšanas, darbojas par juristu Melburnā.

Austrālijas basketbola izlases vienības dalībnieki, to vidū latvieši P. Bumbērs, J. Dancis un I. Freidenfelds, sākot ar 6. novembri dzīvos un trenēsies olimpiskajā ciemā Heidelbergā.

Olimpisko airēšanas sacensību laikā Balaratā Dr. oec. A. Melliņš, tāpat kā iepriekšējās vasarās, Vendūrijas ezeru krastā tirgosies ar atspirdzinātājiem dzērieniem. un cer pacienāt arī daudz ārzemju viesu.

ASV VIDĒJO VALSTU IZLASE BŪS SPĒCĪGA

Kanadā un ASV Vidējās valstīs dzīvojošie sportisti tikko uzsākuši sporta nodarbības telpās un jau nopietni gatavojās izlases vienību sacensībām, kas 24. nov. notiks Saginavā. Liekas, ka šoreiz sacīkstēm lielu vērību piešķir kā sportists, tā arī sporta vadītājs, jo jau vairāk kā mēnesi iepriekš zināmi sastādīto vienību spēlētājas un spēlētāji. Par to jāpriecājas, jo šķiet, ka visi mēs būsim vienisprātis, ka izlases vienību sacensības nav tikai „kopā sabraukšana un uzspēlēšana". Nē, tas ir kaut kas daudz svarīgāks: jauno un vecākās paaudzes spēlētāju saliedēšanās vienā vienībā un izlases vienības noskaņojuma izkopšana. Lai mēs varētu izveidot sastādītās vienības, kas attaisnotu šo nosaukumu, tad nepietiek, ka laukumā uzvedam atsevišķus labus basketbolistus. Mums jāprot šo atsevišķo spēlētāju vislabākās īpašības apvienot tā, lai vienības sniegums būtu jo augstvērtīgāks. To panākt nav viegli. Bieži vien tas prasa ilgu gadu darbu. Pie tam spēlētājiem, kas savās pamatvienībās pieraduši spēlēt „zvaigžņu" lomas, bieži vien atmest nākās visu to, kas traucē sadarbību vienības labā. Ne katrs to spēj. Tamdēļ nav jābrīnās, ka izlases vienībās dažreiz neiekļaujās daži labs, ko parasti uzskata par izcilu spēlētāju.

Latviešu basketbolisti, kas izcīnīja pirmo vietu Pad. Savienības meistarsacīkstēs. No kr.: Malgonis Valdmanis, Leons Jankovskis, Raimonds Karnītis, Valdis Muižnieks, Aivars Ļeončiks, Juris Kalniņš, Olģerts Hechts, Ivars Veršītis, Jānis Ostrouchs, Teobalds Kalcherts, Gunārs Siliņš un Jānis Krūmiņš. Valdmanis, Krūmiņš, Muižnieks un Hechts būs Pad. Savienības ierindā ol. spēlēs Melburnā.

ASV Vidējās valstīs savās volejbola vienībās izraudzījuši: sieviešu — G. Martinsone, A. Kajīna, J. Meržejevska (Saginava); L. Puisāne, M. Adamoviča (Indiānāpole); V. Novicka, M. Tiltiņa, I. Rolle (Klīvlenda); I. Veinberga un I. Rupeika (Čikāga).

Vīriešu volejbolā: V. Tums, I. Galens, P. Karčevskis, V. Reinfelds, J. Strazdiņš, J. Velkme, K. Ezeriņš, I. Dumpis un E. Tums (visi Čikāgas LB).

Basketbola vienību sastādīt aicināts mūsu agrākais valstsvienības sastādītājs un sagatavotājs Valdemārs Baumanis, kas tagad dzīvo Čikāgā. Viņa uzdevums nav no vieglajiem. Izrādās, ka Vidējās

(Nobeigums nāk. lpp.)

AR UZVARĀM

KANADAS GALDA TENISISTI SĀK ZIEMAS SEZONU

Londonā (T) — Centrālkanadas galda tenisa meistarsacīkstēs, kas ievadīja rosīgo ziemas sezonu, savu krietno spēles māku atkal sekmīgi aizstāvēja mūsu galda tenisisti. Skaistu panākumu vīriešu divspēlēs guva Modris Žulps un Laimonis Eichvalds, pārliecinoši ar 21:13, 21:14, 21:17 pieveicot vienspēļu meistaru čech. Marinko, kas spēlēja pārī ar Poljaku. Žulps par meistara lauriem cīnījās arī vienspēļu finālā, taču šeit pārākais bija Marinko, uzvarot ar 21:10, 21:8, 21:10. Jauktajās divspēlēs Marinko pāris, pie kam Ženiju Marinko agrāk pazīnām kā Ženiju Kāpostiņu, pārspēja Žulpu un kanadieti Vismani, bet sieviešu divspēlēs uzvarēja Marinko - Kāpostiņa - Džesope.

Tā visi fināli, izņemot sieviešu vienspēles, rītēja ar latviešu sportistu līdzdalību, apliecinot savu vietu labāko Kanadas spēlētāju vidū. Taču nākotne nerāda spožu ainu — trūkst spējīgu rezervju, kas tuvākajā laikā varētu pievienoties šai mazai saujiņai mūsu galda tenisistu, kuŗi sekmīgi pastāv visas Kanadas un pat ASV konkurencē.

Galda teniss prasa nopietnus, regulārus un ilgstošus treniņus. Treniņu apstākļi Toronto ir apmierinoši, tāpēc jāgaida, ka rādīsies pa „jaunai zvaigznei".

B. Savickis — izcīna 1956. g. kausu

Niagaras latviešu sporta kluba gadskārtējā gada svētku galda tenisa turnīrā, kuŗā katru gadu izcīņā atsevišķs kauss, šogad spēcīgā 14 dalībnieku konkurencē uzvarēja B. Savickis, finālā saistošā sacensībā uzvarot J. Liģeri, senioru, ar 21:19; 21:18 un izcīnot 1956. g. „Niagaras kausu". Trešo vietu izcīnīja A. Krampāns. Niagaras jaunatnes meistars Juris Liģers, startējot pieaugušo grupā, ierindojās 6. vietā.

Jāpiezīmē, ka 1954. gadā pirmais „Niagaras kausa" uzvarētājs bija Modris Žulps

VIDĒJĀS VALSTIS

Detroitas DV spēlētājs Gunārs latviešu ba

(Turpinājums)

valstis dzīvo ļoti daudzi izcili bas
ketbolisti. Lai pilnīgi izvērtētu v
ņu spējas, V. Baumanis, saziņā a
Vidējo valstu sporta pārvaldes va
dītāju E. Oliņu, šinī sezonā izlā
ses vienības aicinās iespējami pla
šāku basketbolistu kadru. Spēlē
pret Kanadu un Austrumpiekras
tes izlasi. Izlases vienības iesp
jāms iedalīt ap 20 labākos spēlēt
jus. Tikai pēc šīm sacīkstēm V
dējo valstu sporta pārvalde bū
skaidrībā par tiem 12 spēlētājie
kas sastāda spēcīgāko izlasi.

Mineāpoles Starts spēlētājie
atsakoties no līdzdalības sacens
bās pret Kanadu, izlases vienīb
sastādītājs balstīties nolēm
uz apgabala meistarvienību Detro
tas DV. No šīs vienības izraud
ti:

G. Vītoliņš, G. Liepiņš, J. Ric
ters un L. Lusars, Čikāgas DV
E. Tums un A. Kačerovskis; Kl
landes Stars — O. Mantnieks
E. Auzenbachs, Indiānāpoles —
Lācis; Kalamazū — G. Bērzi
Milvoki — A. Vipulls; Daytonas
J. Zebeliņš.

Ko varam sagaidīt no šādi
stādītas vienības? Liekas, ka iz
ses vienības sastādītājs vēlas p

SPOR
INFORMĀCIJAS IZDEVUMS
iznāk
Redakt
Visa sarakste adresējama:
Latviešu Sporta Pad
G. GUBIŅS, 149 WRIGHT A

RIS LIDO UZ SAIRESU

ieks pārstāv Čili šķēpa anā

bet pēc nedēļas jau spēja 55,17 m, kas ir tiešām skaists panākums.

Nesen Laipenieku gaitām veselu lappusi un lielu foto attēlu bija veltījis plaši pazīstamais Dienvidamerikas sporta žurnāls „Estadio". Raksta autors Dons Pampa ļoti atzinīgi novērtēja Juŗa sniegumus, kā arī Edgara Laipenieka trenētāja darbu un entuziasmu, kas pielikts, sagatavojot Čīles olimpisko vienību. 27. oktobrī Laipenieks un 8 Čīles vieglatlēti pāri Kalifornijai izlidoja uz Melburnu.

AUSTRĀLIJAS STARS

ENVIDU PUSLODĒ

Birkmanis ir Austrālijas latviešu teātŗa aktieris.

J. Brennera vadītais Melburnas latviešu futbola klubs, cīnoties ne vien ar pretiniekiem, bet arī spēlētāju trūkumu, 3. līgas meistarsacīkstēs šajā sezonā ieguva 6. vietu.

Pagaidām vienīgā zināmā ASV latviešu pārstāve, kas noskatīsies olimpiskās spēles Melburnā, ir dziedone Elza Žebranska. Viņas koncertu turneja Austrālijā ilgs līdz decembŗa sākumam.

Austrālijas gaidu jeņdas vadītāja un kādreizējā ātrslidotāja E. Čanka šajās dienās Melburnā saņēma vēstuli no dzimtenes. Rakstītāja ir latviešu tāllēcēja un sprintere Lidija Gaile, kas ar E. Čanku Rīgā gājusi kopā skolā. E. Čanka nekavējās ar atbildi un plašā vēstulē pastāstīja par latviešu sportistiem brīvajā pasaulē.

Dziedonis un šachists Evalds Maršavs pie Melburnas ev. - lut. latviešu draudzes jaunatnes pulciņa tagad vada šacha sekciju, kas tikko nodibināta. Ar padomiem jaunajiem šachistiem piedalās arī meistars Kārlis Ozols.

Dienvidaustrālijas basketbola izlases vienības dalībnieks Z. Ozoliņš Adelaidē šajās dienās zaudēja māti, kas nomira pēc ilgākas slimības.

Redaktora un sporta drauga V. Dulmaņa un viņa dzīves biedres — Latvijas bij. čempiones un rekordistes skriešanā un slēpošanā Emīlijas Krūmiņas - Dulmanes meita Ausma šogad beigs ķīmijas studijas Adelaides universitātē.

Latvijas futbola savienības kādreizējā valdes locekļa Nikolaja Kavasa dēls Igors,pēc Melburnas universitātes beigšanas, darbojas par juristu Melburnā.

Austrālijas basketbola izlases vienības dalībnieki, to vidū latvieši P. Bumbērs, J. Dancis un I. Freidenfelds, sākot ar 6. novembri dzīvos un trenēsies olimpiskajā ciemā Heidelbergā.

Olimpisko airēšanas sacensību laikā Balaratā Dr. oec. A. Melliņš, tāpat kā iepriekšējās vasarās, Vendūrijas ezeru krastā tirgosies ar atspirdzinātājiem dzērieniem. un cer pacienāt arī daudz ārzemju viesu.

U IZLASE BŪS SPĒCĪGA

vienā vienībā un izlases vienības noskaņojuma izkopšana. Lai mēs varētu izveidot sastādītās vienības, kas attaisnotu šo nosaukumu, tad nepietiek, ka laukumā uzvedam atsevišķus labus basketbolistus. Mums jāprot šo atsevišķo spēlētāju vislabākās īpašības apvienot tā, lai vienības sniegums būtu jo augstvērtīgāks. To panākt nav viegli. Bieži vien tas prasa ilgu gadu darbu. Pie tam spēlētājiem, kas savās pamatvienībās pieraduši spēlēt „zvaigžņu" lomas, bieži vien atmest nākās visu to, kas traucē sadarbību vienības labā. Ne katrs to spēj. Tamdēļ nav jābrīnās, ka izlases vienībās dažreiz neiekļaujas dažs labs, ko parasti uzskata par izcilu spēlētāju.

ASV Vidējās valstis savās volejbola vienībās izraudzījušies: sieviešu — G. Martinsone, A. Kaļina, J. Meržejevska (Saginava); L. Puisāne, M. Adamoviča (Indiānāpole); V. Novicka, M. Tiltiņa, I. Rolle (Klīvlenda); I. Veinberga un I. Rupeika (Čikāga).

Vīriešu volejbolā: V. Tums, I. Galens, P. Karčevskis, V. Reinfelds, J. Strazdiņš, J. Velkme, K. Ezeriņš, I. Dumpis un E. Tums (visi Čikāgas LB).

Basketbola vienību sastādīt aicināts mūsu agrākais valstsvienības sastādītājs un sagatavotājs Valdemārs Baumanis, kas tagad dzīvo Čikāgā. Viņa uzdevums nav no vieglajiem. Izrādās, ka Vidējās

(Nobeigums nāk. lpp.)

AR UZVARĀM

KANADAS GALDA TENISISTI SĀK ZIEMAS SEZONU

Londonā (T) — Centrālkanadas galda tenisa meistarsacīkstēs, kas ievadīja rosīgo ziemas sezonu, savu krietno spēles māku atkal sekmīgi aizstāvēja mūsu galda tenisisti. Skaistu panākumu vīriešu divspēlēs guva Modris Žulps un Laimonis Eichvalds, pārliecinoši ar 21:13, 21:14, 21:17 pieveicot vienspēļu meistaru čechu Marinko, kas spēlēja pārī ar Poljaku. Žulps par meistara lauriem cīnījās arī vienspēļu finālā, taču šeit pārākais bija Marinko, uzvarot ar 21:10, 21:8, 21:10. Jauktajās divspēlēs Marinko pāris, pie kam Ženiju Marinko agrāk pazināmā kā Ženiju Kāpostiņu, pārspēja Žulpu un kanadieti Vismani, bet sieviešu divspēlēs uzvarēja Marinko - Kāpostiņa - Džesope.

Tā visi fināli, izņemot sieviešu vienspēles, rītēja ar latviešu sportistu līdzdalību, apliecinot savu vietu labāko Kanadas spēlētāju vidū. Taču nākotne nerāda spožu ainu — trūkst spējīgu rezervju, kas tuvākajā laikā varētu pievienoties šai mazai saujiņai mūsu galda tenisistu, kuŗi sekmīgi pastāv visās Kanadas un pat ASV konkurencē.

Galda teniss prasa nopietnus, regulārus un ilgstošus treniņus. Treniņu apstākļi Toronto ir apmierinoši, tāpēc jāgaida, ka radīsies pa „jaunai zvaigznei".

B. Savickis — izcīna 1956. g. kausu

Niagaras latviešu sporta kluba gadskārtējā gada svētku galda tenisa turnīrā, kuŗā katru gadu izcīnīja atsevišķs kauss, šogad spēdīgā 14 dalībnieku konkurencē uzvarēja B. Savickis, finālā saistošā sacensībā uzvarot J. Liģeri, senioru, ar 21:19; 21:18 un izcīnot 1956. g. „Niagaras kausu". Trešo vietu izcīnīja A. Krampāns. Niagaras jaunatnes meistars Juris Liģers, startējot pieaugušo grupā, ierindojās 6. vietā.

Jāpiezīmē, ka 1954. gadā pirmais „Niagaras kausa" uzvarētājs bija Modris Žulps

KAS FILMĒS OLIMPIĀDI?

OLIMPISKĀ KOMITEJA UN FILMSABIEDRIBAS SACENŠAS VIRVES VILKŠANĀ. — BETIJA KATBERTE SEKO DŽEKSONES PĒDĀS, — VĒSMOŅA BALOŽA IZREDZES KĀPJ. — GORDONS PIRIJS JAU CEĻĀ. — KOKSA ZVAIGZNE RITEŅBRAUKŠANĀ NORIET.

Kur cērt, tur skaidas lec. Tas noteikti attiecas arī uz Melburnas olimpiskajam spēlēm. Būtu viegli pratīgi sagaidīt, ka viss risināsies „kā pa diedziņu". Pasaulē nīknākie strīdi notiek par olimpisko spēļu filmēšanas tiesībām. Olimpiska komiteja dod komerciālām filmsabiedrībām atļauju filmēt sacensības tikai ar tādu noteikumu, ka tās nerāda saviem skatītājiem vairāk kā 3 minūtes filmas katru dienu. Angļu un amerikāņu sabiedrības prasa 9 minūtes, jo paredzējušas televizijā rādīt olimpiskās spēles 3 reizes dienā, katrreiz pa trim minūtēm.

Filmsabiedrības draud ar boikotu, bet komiteja atbild, ka spēj filmēšanu noorganizēt pati. Jāpieņem, ka galu galā kādu kompromisu atradīs, varbūt vienojoties par 6 minūtēm dienā.

Slaidā, glītā 18 gadu vecā Betija Katberte (Cuhbert) varētu dominēt Melburnas sieviešu sprintā tāpat kā leģendārā Mardžorija Džeksone to darīja Helsinkos. Vislabākā liecība tam ir viņas pasaules rekords 200 m skrējienā (beidzot tomēr parādījušās metriskās distances-) 23,2 sekundēs, kas protams, ir arī pārāks par krievietes Itkinas 220 jardu rekordu (23,6 sek.). Visās pēckara olimpiādēs austrāliešu sprinteres spēlējušas ievērojamu lomu, un varbūt Šoreiz viņām izdosies beidzot uzvarēt arī stafetē, ko Helsinkos viņas zaudēja tikai nelaimīgas maiņas dēļ. Vēl arvien teicamus laikus uzrāda Helsinku veterāne Šerlija Striklende (pasaules rekordiste 100 metros — 11,3), bet abas pārējās vietas varētu ieņemt Marlīne Metjūsa (11.4) un Austrālijas meistare Vendija Heisa (Hayes).

Arī iekšzemes austrālietes nav bez cerībām. Septiņgadīgā Mīšele Meisona nupat veikusi jaunu Austrālijas rekordaugstumu 1,68 m. Divi labākie sniegumi šogad ir anglietes Telmas Hopkinsas (1,74) un rumānietes Jolandas Balašas (1,76).

Teicamas izredzes tikt olimpiskā vienībā ir latviešu vieglatlētam Vēsmanim Balodim. Gan viņa labākais sniegums diskā ir tikai 42,85 m., tomēr vienu pārstāvi Austrālija grib dot katrā disciplīnā, un pašlaik Baloža varējums ir labākais.

Gordons Pirijs, angļu pasaules rekordists 5000 metros, ir jau ceļā uz Austrāliju, lai varētu laikus aklimatizēties. Priecīgu vēju šeit sacēlusi viņa izteiktā vēlēšanās nomesties Austrālijā vai Jaunzēlandē uz dzīvi pavisam.

Pirms dažiem mēnešiem vienīgie austrāliešu skrējēji ar izredzēm uz medaļām bija Lendijs un Stīvens. Šodien labu vidusmēra gargabalnieku jau ir laba grupiņa, no kuŗiem talantīgākais liekas jaunais Austrālijas 5000 m rekordists Elens Lorenss (14.01.8). Ievērojot, ka tikai apm. pusducis vīru veikuši šo distanci zem 14 minūtēm, Lorensu derētu paturēt acīs.

Džims Beilijs, kas pēkšņi pasaules slavu ieguva ar uzvaru pār Lendiju 1 jūdzes skrējienā Losandželosā pirms 5 mēnešiem, tagad atgriezies dzimtajā Sidnejā, bet neapmierināts ar treniņa apstākļiem, jo neesot laba skrejceļa. Viņš tādēļ cer tuvākā laikā pārcelties uz Melburnu. Sekojot avīžu aprakstiem, par Beiliju rodas pretrunīgs iespaids. Losandželosā viņam pēc uzvaras it kā bijušas asaras acīs un viņš izteicies, ka „gribējis tikai Lendijam palīdzēt sasniegt labāku laiku."

Viņa vēlākās intervijas skan daudz savādāk, un to kvintesence ir: „Es varu Lendiju noskriet kurā katrā laikā." Ar interesi tādēļ tiek gaidīta abu sastapšanās olimpiskajā pārbaudes skrējiena 1500 m, kas notiks Melburnā 20. okt. Beilijs bez tam skries arī 800 metros, bet Lendija 5000 metros (abas distances 13. okt.) Isi pirms Amerikas atstāšanas Beilijs sasniedzis ievērības cienīgu 1.48,8 rezultātu 880 jardos, kā lielākā priekšrocība tiek uzskatīta spēja cīnīties ar pretinieku ne vien ar pulksteni. Angliski šos 2 skrējēju tipus sauc „racer" un „runner", pie kam Beilijs pārstāv pirmo, bet Lendijs pēdējo tipu.

Viens no austrāliešu riteņbraucēju varoņiem Helsinkos — Lainonels Kokss (Cox, 2. v. sprintā, zelta medaļa kopā ar Mokridžu tandemā) Melburnā būs tikai skatītājs. Kā sprintā, tā laika sprintā no katras valsts var piedalīties tikai 1 sportists, un Kokss nespēja nupat noturētajās pārbaudes sacīkstēs iegūt pirmo vietu, kaut arī viņa panākumi internacionālajās sacīkstēs ir varbūt lielāki kā jebkuŗam citam vietējām riteņbraucējam. Sprintā Austrāliju reprezentēs Plugs (Ploog), kas finālā uzvarēja Koksu divos braucienos pret vienu. Laika sprinta pārstāvis būs Vorens Škarfs. Abiem labas izredzes turpināt Austrālijas trieka riteņbraucēju tradiciju. Šosejas braucienā dalībnieki — Nevins (Helsinku veterānis), Nestors, O'Salivans un Trikijs ir zem jautāšanas zīmes, jo šai disciplīnā austrālieši reti kad ir izcēlušies.

Olimpiādei par godu izlaistas 4 jaunas pastmarkas, tikai neviena neattēlo sportu. Uz vienas ir olimpiskā lāpa, uz otras Melburnas ģērbonis, bet abas pārējās līdzinās samazinātām Melburnas skatu kartēm. —

DIVI JUBILĀRI

A. Beķerim 50 gadu

Šī gada 18. oktobrī zelta kāzas ar dzīvi nosvinēja pazīstamais sporta darbinieks Adolfs Beķeris, ko agrāk pazinām kā B. Semaško. Viņš dzimis Rīgā, 1906. gadā un pabeidzis LTU fiziskās audzināšanas institūtu un darbojies par vingrošanas skolotāju un vieglatlētiskas treneri vidusskolās un vairākās sporta biedrībās, bet no 1932. gada līdz pat krievu ienākšanai bija Pasta - telegrafa departamenta ierēdnis, kā arī lasījis lekcijas par sportu un fizisko audzināšanu Rīgā un provincē, darbojoties arī sporta žurnālistikā.

Nozīmīgu darbu Beķeris veic trimdas posmā Vācijā, kad Hanavā vadīja vērtīgo sporta informācijas izdevumu — Tēvzemes sporta pielikumu.

Ieceļojot ASV, viņa sporta darbība uz laiku apklusa, taču kopš pagājušā gada novembŗa viņš iejēma Latviešu sporta padomes trimdā prezidija priekšsēža vietnieka posteni un vada sporta nodaļu Bostonas laikrakstā — Amerikas Vēstnesis.

Vēlam jubilāram daudz baltu sporta dieniņu arī nākotnē.

Laimona Bērzina 20 gadi sportā

Latvijā slēva cīņa par LSB padomes celojošo balvu vieglatlētikā iedegusies bija starp 3 lielajiem: LSB, Rīgas policijas darbinieku darbinieku sporta klubu un ASK. Visas trīs biedrības centās papildināt savas vieglatlētu rindas, katra pie tam savādākā ceļā. Ja RPDSK gāja vienkāršāko ceļu: policijas dienestā uzņēma izlases sportistus, tad LSB (R. Dekšenieks) un ASK (pl.-ltnt. E. Ceplītis), rezerves meklēja jaunatnes vidū, skolniekos. Tā ar sportu iepazinās viens no tiem, kas īpaši mūsu svešuma gaitās, ļoti daudz sportam kalpojis, Laimons Bērziņš. Sava 4. Rīgas pils. pamatskolas „skrejošā skolotāja" E. Laipenieka ieinteresēts, Laimons sporta gaitas ASK uzsāk kā jaunatnes vieglatlēts. Vieglatlētikai seko basketbols, un šim sporta veidam L. Bērziņš uzticgs palicis pat līdz šai denai.

Par L. Bērziņu kā par basketbolistu dzirdējuši bijām daudz laba. Vienu dienu mūs pārsteidza ziņa, ka L. Bērziņš iecelts par Libe..s „Rīgas" nometnes sporta vadītāj u. Tieši šinī amatā L. Bērziņš Latvijas sportam pakalpojis visiespaidīgāk. Kopā ar „Rīgas" nometnes komandantu A. Grīnupu viņš ļoti rūpējās par latviešu izcilus sp.rtistiem, un Rīāas nometnē it bieži sapulcējās ļoti daudzi slaveni sportisti. Bija prieks vērot jauno zēnu sporta vadītāja postenī. Viņš to paveica lieliski. Par „Rīgas" nometnes basketbola un volejbola vienībām runāja visa plašā latviešu trimdinieku saime. „Rīgas" viesu spēles gaidītas bija ne tikai angļu zonā, bet arī pārējos Vācijas apvidos „Rīga" bija gaidīts viesis.

Kopā ar A. Justu, J. Zeveliņu, A. Hermanovski, A. Priednieku, V. Švomani, V. Freimani, L. Bērziņš guvis daudz skaistu uzvaru. Tās bija varenas dienas, kad basketbola

Laimonis Bērziņš 1947. gadā Libekā.

vai volejbola laukumā tikās „Rīga" ar „Kursu", Vircburgas vai Hersbrukas latviešu izlasēm. Latviešu sporta gars dzīvs saglabāts arī šinīs grūtajās dienās.

Pašreiz L. Bērziņš ar ģimeni dzīvo ASV, Deitonas pilsētā. Arī šinī krastā L. Bērziņš rūpējies par mūsu jaunatnes pievēršanu sportam un fiziskai audzināšanai. L. Bērziņa 20 gadi aktīvā sportā bijuši ļoti vērtīgi Latvijas sportam. V. K.

VIDĒJĀS VALSTIS BŪS SPĒCĪGAS

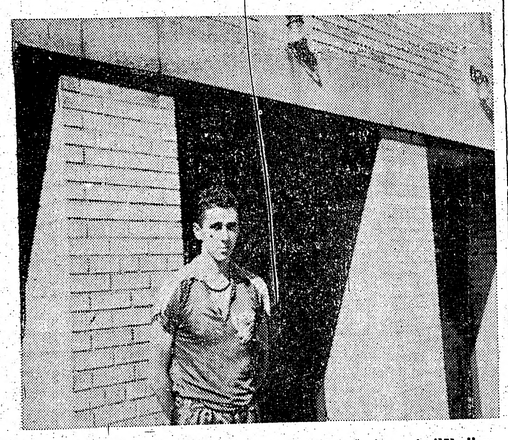

Detroitas DV spēlētājs Gunārs Vītoliņš ir viens no izcilākajiem latviešu basketbolistiem ASV.

(Turpinājums)

valstīs dzīvo ļoti daudzi izcili basketbolisti. Lai pilnīgi izvērtētu viņu spējas, V. Baumanis, saziņā ar Vidējo valstu sporta pārvaldes vadītāju E. Oliņu, šinī sezonā izlases vienībās aicinās iespējami plašāku basketbolistu kadru. Spēlēs pret Kanadu un Austrumpiekrastes izlasi. Izlases vienībās iespējams iedalīt ap 20 labākos spēlētājus. Tikai pēc šīm sacīkstēm Vidējo valstu sporta pārvalde būs skaidrībā par tiem 12 spēlētājiem, kas sastāda spēcīgāko izlasi.

Mineāpoles Starts spēlētājiem atsakoties no līdzdalības sacensībās pret Kanadu, izlases vienības sastādītājs balstīties nolēmis uz apgabala meistarvienību Detroitas DV. No šīs vienības izraudzīti:

G. Vītoliņš, G. Liepiņš, J. Richters un L. Lusars, Čikāgas DV — E. Tums un A. Kačerovskis; Klīvlandes Stars — O. Mantnieks un E. Auzenbachs, Indiānāpoles — V. Lācis; Kalamazū — G. Bērziņš; Milvoki — A. Vipulis; Daytonas — J. Zebeliņš.

Ko varam sagaidīt no šādi sastādītas vienības? Liekas, ka izlases vienības sastādītājs vēlās pārbaudīt, ko spēj mūsu vecākās paaudzes starptautiski pārbaudīti spēlētāji līdzās jaunajiem, ASV iaugušajiem basketbolistiem. Bieži dzirdēts kā pārmetums jaunajiem, ka tie prot tikai skriet un mest un ka taktiskā ziņā, vienības sadarbībā, tiem vēl daudz jāmācās. Vai viņiem palīdzēt spēj tie spēlētāji, kas ilgus gadus spēlē basketbolu un guvuši lielu pieredzi? Uz šiem jautājumiem atbildes sniegt spēs tikai pašas sacīkstes. Pie tam šīs atbildes ir ļoti interesantas, par nepieciešamas turpmākā izlases vienību sagatavošanā.

Kanadas — ASV Vidējo valstu izlases vienību sacensības notiks Saginavā, Mičigenas luterāņu semināra lieliskajā vingrotavā. Sacīkšu organizāciju veic Saginavas sporta kopa, ar savu pr-ku L. Lusaru priekšgalā. Interesenti informāciju var saņemt rakstot: L. Lusars, 338 S. Weadock Saginaw (Mich).

Valdis Kurzemnieks

IZLABOJUMS

Pagājušā n-rā rakstā — Jaunu darba posmu sākot — ieviesusies kļūda parakstā: LSPT Prezidija vietā jālasa — redakcija.

SPORTA APSKATS
INFORMĀCIJAS IZDEVUMS LATVIEŠU SPORTISTIEM SVEŠUMA
iznāk 3 reizes mēnesī
Redaktors G. Gubiņš
Visa sarakste adresējama:
Latviešu Sporta Padomes Trimdā Prezidijam, c/o
G. GUBIŅS, 149 WRIGHT AVE., TORONTO 8, ONTARIO, CANADA

EDMARS MEDNIS IZCINA 4. VIETU

Lielajā Rozenvalda trofepas turnīrā, Ņujorkā. 9. kārtā ar spīdošu kombināciju 43. gājienā viņš lika padoties Art. Feuerstinam, kas līdz tam bija noturējies tieši aiz Reševska. Pirms tam F. figūru kvalitātes ziņā (tornis pret Edmara laidni) bija mazā pārsvarā.

Pēc nedēļu ilgām aizmugures kombinācijām, turnīra komiteja apstiprināja turnīra vadītāja Kmoča pārsteidzīgo rīcību, ar kuŗu Edmaram atņēma I punktu pēc uzvaras 5. kārtā pret E. Herstu. Pirmoreiz visā ASV šacha vēsturē tos abus . . . „diskvalificēja", — un motīvus mainīja vai ik dienas, veselu nedēļu. Jādomā, ka par šo šacha dzīves skandālu sīkāk izteiksies mūsu šacha autoritātes.

Pirmo vietu izcīnīja S. Reševskis ar 9:2 pk., otro A. Bisgvairs. Edmara iegūtā vieta ar 6:5 pk. jāuzskata par ļoti labu tīk izcilā 12 izlases šachistu sacensībā. Jāievēro arī intensīvās studijas Ņujorkas universitātē, kas viņam neļāva gatavoties turnīram.

FUTBOLS ŅUJORKĀ

DV futbola vienībai šai sezonā neveicas, un pēdējā līgas spēlē DV zaudēja 1:2 pret Stamford United vienību. DV vienība pašlaik atrodas tabulas lejasgalā ar 3 zaudētām un 1 neizšķirtu spēli.

Jauna valde

Augustdorfā (V) — Oktobŗa sākumā Augustdorfā notika Vācijas latviešu sporta pārvaldes pilnsapulce, kuŗā arī ievēlēja jauno VLSP prezidiju — A. Vesmani, V. Neimani, A. Burmeisteru, E. Priedīti, Dr. J. Plato, bet kandidātos palika L. Rudzītis un E. Ančelis. Prezidijs konstruēsies pirmā darba sēdē, tāpat arī revīzijas komisija — J. Cīrulis, B. Mežaļs un R. Niedra.

Sēdē nolēma, ka 1957. gadā rīkojamas Vācijas latviešu meistarsacīkstes basketbolā, volejbolā, šachā un galda tenisā, kā arī eksternas sacīkstes vieglatlētikā, un iespēju robežās tiks rīkotas sacensības ar citu tautu vienībām. Tāpat sekmēs Vācijas latv. sportistu piedalīšanos II Eiropas latv. meistarsacīkstēs šachā un galda tenisā Anglijā.

SPORTA PASAULĒ

FUTBOLA LAUKUMOS

Ungāri turpina savus starptautiskos panākumus — pēdējā valstu sacīkstē ar 2:0 Vīnes Pratera stadionā pieveica Austriju, vārtus gūstot leģendāriem — Puškasam un Hideguti. Pārsteigums Eiropas futbola laukumos bija negaidītā Francijas 2:1 uzvara pret Pad. Savienību Parīzes Colombes stadionā. Puslaiks beidzās neizšķirti — 0:0, bet otrā puslaikā krievu beigu vīram bumba vārtu tīklā bija jāmeklē 2 reizes. Par zaudējumu krievu „amatieri" ļoti satraukti, jo šī pati vienība Pad. Savienību pārstāvēs Melburnas ol. spēlēs un cīņa ar Franciju bija viena no pēdējām spēju pārbaudēm. Šotijā Bulgārija ar 3:1 uzvarēja Austrumvāciju.

Eiropas kausa spēlēs, kuŗās piedalās vairāku valstu meistarvienības, Anglijas meistars — Mančesteras United ar 3:2 pārspēja Vācijas meistarvienpadsmitu Dortmundas Borussia.

TRIS PASAULES REKORDI VIENĀ PELDĒJUMĀ

„Ūdens bija auksts, un es vēlējos pēc iespējas ātrāk pabeigt peldējumu," pavisam vienkāršu izskaidrojumu 3 vienā peldējumā veiktiem pasaules rekordiem atrada 18 gadus vecā austrāliete Lorena Krapa. Peldot 400 jardu distanci, viņa laboja pasaules rekordus brīvā stilā 200 m 2:18,5 (2:19,3), 400 m 4:47,2 (4:50,8) un 440 jardu peldējumos 4:48,6 (4:52,4), ievērojami pārspējot savas līdzšinējās rekordatzīmes. Bez tam maiņas peldējumā viņa savu 100 m distanci veikusi 1:03,2 minūtēs. Arī šis rezultāts ir labāks nekā holandietes Gastelares pašreizējais pasaules rekords.

OLIMPISKIE BASKETBOLISTI

Olimpiskajā basketbola turnīrā Melburnā piedalās: Argentīna, Austrālija, Brazilija, Kanada, Čīle, Francija, Izraēla, Japāna, Koreja, Meksika, Jaunzēlande, Filipīnas, Pad. Savienība, ASV un Urugvaja.

BASKETBOLA MEISTARSACĪKSTES VĀCIJĀ

Augustdorfā (V) — Vācijas latviešu meistartitulu sekmīgi aizstāvēja Kaizerslauterna, bet volejbolā Bruchmīlbacha. Reizē ar meistarsacīkstēm pēc daudziem gadiem pirmoreiz risinājās arī plašāka mēroga vieglatlētikas sacensības.

Volejbolā piedalījās 5 vienības, un spēles risinājās pēc divu zaudējumu sistēmas, un finālā pagājušā gada meistarvienība — Kaizerslauterna ar 15:5, 15:12 pieveica Bīlefeldas MSO; kamēr tālākās vietas dalījās šādi: 3. Bruchmīlbacha, 4. Augustdorfas ģimnazija un 5. Etlingenas 39. inž. grupa. Vecā un atkal jaunā meistarvienība (Krēgers, Bērziņš, Karps Feifs, Kūliņš, Mūrnieks, Mūzis, Rudzītis, Ruks, Palums un Dreimanis) bija labākā kā tehniskā, tā arī taktiskā sniegumā, kamēr Bīlefeldas MSO — Toms, Krauja, Bērziņš, Navarskis, Mastiņš, Balodis un Aasa sevi attestēja par neatlaidīgiem cīnītājiem.

Basketbolā par meistara godu cīnījās 3 piecnieki, sacensoties katrs ar katru. Nestartējot Reinzemes MSO un Kaiserslauternas komplektējumiem, meistarības vadība atļāva šo vienību spēlētājiem papildināt pārējās komandas — Bruchmīlbachu, Augustdorfas ģimnaziju un Etlingenas 7566. LS rotu.

Noteikti pārākie arī šogad izrādījās meistargoda aizstāvji, Bruchmīlbachas LS, kas pieveica Augustdorfu ar 76:39 (31:13) un Etlingenu ar 42:26 (20:12). Ģimnazija savukārt uzvarēja Etlingenu 39:29 (21:10), paliekot 2. vietā. Meistarvienībā spēlēja: Liepnieks, Kocers, Graudiņš, Feifs, Kūliņš, Dekteris, Ostnieks un Pāliņš.

Vieglatlētikas sacensības, kas notika neizdevīgos laika apstākļos, bija pulcējušies 11 sportistu, jo vieglatlētikai Vācijas latviešu vidū nav nākotnes, un regulāri trenēties var tikai nedaudzi atlēti. Sacensību labākie sasniegumi bija: lodes grūšanā O. Bērziņš 12,39, diska mešanā A. Liepnieks 32,28, tāllēkšanā L. Ozoliņš 5,27un augstlēkšanā A. Liepnieks 1,60 m.

KAS UZVARĒS MELBURNĀ?

SKATS VIEGLATLĒTIKAS LAUKUMOS OLIMPISKO SPĒĻU PRIEKŠVAKARĀ

Līdz novembŗa beigām paliek vairs nedaudz dienu, un Melburnā, Austrālijā, iedegsies olimpiskā uguns, lai pasaules labākie atlēti atkal pulcētos zem savu valstu karogiem ar devīzi: „ātrāk, augstāk, tālāk". Pasaules amatieru sporta lielākajos svētkos galvenā atrakcija vienmēr ir bijusi vieglatlētika, kur tad arī mēģināsim zīlēt laimīgos pirmo vietu ieguvējus.

I

Vispirms gribas vērst uzmanību uz dažiem apstākļiem, kas šoreiz zīlēšanu padara grūtāku. Šīs ir pirmās olimpiskās spēles, kuŗas notiek dienvidu puslodē, līdz ar to neparasti vēlā gada laikā — dienvidnieku pavasarī, kas nozīmē rudeni ziemeļos. Normāli Eiropas zemēs un Ziemeļamerikā sezona jau beigusies. Šogad gan eiropieši to pastiepuši gaŗumā, rīkojot meistarības rudenī, bet vai ziemeļu zemju vieglatlēti būs savā labākajā formā, kad viņu zemes laukumus jau klās sniegs? Kā ies ar „aklimatizēšanos" Austrālijā? Vai tālā un dārgā ceļa dēļ dalībnieku skaits nebūs mazāks? u. t. t.

Kas uzvarēs, ASV, vai Padomju Savienība? Pirms pakavējamies pie atsevišķām disciplīnām, par šo jautājumu jāsaka, ka tas var attiekties uz visu sporta veidu kopīgo vērtējumu, bet ne uz vieglatlētiku atsevišķi. Ar interesi un, varbūt, drusku šaubām, var gaidīt, vai visa amerikāņu izlase būs tikpat labā formā, kā olimpiskajās pārbaudes sacīkstēs pirms četriem mēnešiem. Bet lai nu kā, vieglatlētikā krievu-amerikāņu divcīņas nebūt, bet tikai neapdraudēta amerikāņu hegemonija. 1952. g. Helsinkos no 24 vīriešu disciplīnām amerikāņi uzvarēja 14, krievi — nevienu. No 9 sieviešu disciplīnām amerikānietes ieguva vienu, bet krievietes divas zelta medaļas. Amerikāņu izredzes apmēram tādas pašas ir arī šoreiz, kamēr krievi var uzvarēt dažās vīriešu disciplīnās, kas kopīgo ainu daudz nemainīs.

Pēdējos četros gados rezultāti tā augusi, ka gandrīz visām valstīm būs spēcīgākās izlases, kādas tām jebkad bijušas..

Bet nu pie atsevišķām disciplīnām!

100, 200 un 400 metros uz papīra rēķinot, visiem trim pirmajiem vajadzētu būt amerikāņiem. Zināšanai jāatzīmē, ka no katras valsts ik disciplīnā var piedalīties ne vairāk kā trīs dalībnieki. Ja Morrovs, Merčisons un Beikers 100 metros, bet 200 m tie paši divi un Merčisona vietā Helsinku olimpiskajās spēlēs uzvarētājs Stanfīlds, būs šī pavasara formā, tad cittautiešiem ļoti maz izredžu nozvejot kādu medaļu. Stiprākie eiropieši — Germars (Vāc.) 100 metros, bet 200 m — Hāss (Vāc.) un Ignatjevs (Pad. Sav.). Vēl jāmin Kvaliks (Pakistāna). 400 m amerikāņi Džoness un Lī vairākkārt skrējuši zem 46 sek., bet viņu trešais — Dženkins, apmēram līdzvērtīgs ar Ignatjevu. Hāsu un somu Helstenu. Šeit jārēķinās ar jaunu olimpisko rekordu (vecais ir 45,9). 800 m finālā kāds pusducis var pārspēt Vitfilda ol. rekordu (1:49,2).

(Nobeigums sekos)

PIECI LABĀKIE . . .

(Nobeigums)

SIEVIETĒM

60 m skrējiens

8,1 —	I. Kampe	(Austr.)
8,2 —	I. Dērmane	(ASV)
8,3 —	V. Vilsone	(Kan.)
8,6 —	Dz. Pastenjece	(ASV)
8,6 —	V. Ādmine	(Kan.)

100 m skrējiens

13,2 —	I. Kampe	(Austrāl.)
13,5 —	V. Vilsone	(Kan.)
14,4 —	Dz. Pastenjece	(ASV)
14,6 —	V. Freivalde	(Zviedr.)
14,6 —	S. Rozenberga	(Ziedr.)

80 m barjeras

15,3 —	V. Ādmine	(Kan.)
16,3 —	B. Skujiņa	(Kan.)

Augstlēkšana

1,44 —	Dz. Tora	(Kan.)
1,41 —	M. Tauriņa	(Austr.)
1,35 —	V. Ādmine	(Kan.)
1,35 —	D. Dinviete	(Zviedr.)
1,325 —	A. Rūmane	(Austr.)

Tāllēkšana

5,11 —	I. Kampe	(Austr.)
4,56 —	V. Vilsone	(Kan.)
4,55 —	A. Cauka	(Austr.)
4,51 —	V. Ādmine	(Kan.)
4,25 —	R. Skalde	(Kan.)

Lodes grūšana

10,94 —	V. Viškere	(Kan.)
9,99 —	N. Tomase	(Kan.)
9,89 —	V. Ādmine	(Kan.)
9,84 —	J. Zemgale	(Zviedr.)
9,34 —	I. Kampe	(Austr.)

Diska mešana

32,84 —	V. Viškere	(Kan.)
29,27 —	N. Tomase	(Kan.)
27,79 —	I. Kampe	(Austr.)
26,84 —	A. Cauka	(Austr.)
25,76 —	V. Sorena	(ASV)

Šķēpa mešana

25,82 —	L. Avotiņa	(Kan.)
18,74 —	V. Ādmine	(Kan.)
18,44 —	V. Sorena	(ASV)
17,56 —	V. Viškere	(Kan.)
16,23 —	Dz. Tora	(Kan.)

4 x 60 m stafete

33,8 —	Toronto LSK	(Kan.)

4 x 100 m stafete

57,9 —	Toronto LSK	(Kan.)
63,2 —	Upsalas JKS	(Zviedr.)

ZEMITIS UN VELIKA MEISTARI

Sidnejā (T) — Jaundienvidvelsas latviešu meistarsacīkstēs galda tenisā bija vērojams skaists progress, un meiģtartitulu vīriešu vienspēlēs sekmīgi aizstāvēja pagājušā gada meistars Juris Zemītis, nezaudējot nevienu setu. Bet sieviešu sacensībās pārākā bija Ināra Velika, pārspējot pag. gada meistari S. Bērziņu.

Pirmajās divās līknēs poziciju cīņā par iekšējo celiņu vislabāk var pastāvēt robustais amerikānis Kourtvejs, bet tikpat drošs uzvaras favorīts arī ļoti slaidā solī skrejošais Pitsburgas nēģeris Sovels. Ar gandrīz līdzīgām uzvaras izredzēm pieminams pas. rekordists — beļģis Moēns, tālāk var sekot Bojsens (Norv.), Leva (Beļģ.), Džonsons (Angl.), Spurjers (ASV.).

SPORTS DZIMTENĒ

„Par krizi futbolā" — saucas pagarš raksts Rīgā iznākošajā Sportā, kuŗa autors ir neviens cits kā pazīstamais „futbola pulkvedis" — pulkvežleitnants J. Raiskums — ilggadīgais Latvijas futbola savienības priekšsēdis un valsts izlases sastādītājs, tagad „republikas" treneŗu padomes priedis. Savā rakstā viņš nevairās atzīmēt, ka futbols savu augstāko līmeni sasniedzis 1937.—1939. g., bet pēckaŗa posmā — 1946.—1951. gadam, kad ierindā vēl bijuši Krupšs, Jēgers, Ulbergs, Freimanis, Mellups, Sudmalis, Levitanuss.

*

Ka nelīdz ne plāni, nedz grafikas, ne arī bēdīgi slavenās bērnu sporta skolas, bet „buržuāziskās" Latvijas laikā bijis labāk, norāda arī agrāk pazīstamais ātrslidotājs Pēteris Strods (tagad riteņbraucēju treneris).

DAIŅA MIEZĀJA IZSTĀDĒ

JAUNS MĀKSLINIEKS SAKA SAVU VĀRDU

Šī rudens sezonu ir ievadījušas divas mākslas izstādes. Tās abas ir bijušas labi apmeklētas un — tās arī ir bijis vērts apmeklēt- Zīmīgākais tas, ka pirmā — A. Nulīša — deva pārskatu par zināmu dzīves un darba posmu, bet otra — Daiņa Miezāja — jauna mākslinieka karjēras sākumu.

Daiņa Miezājs jau agrāk ir piedalījies izstādēs ar atsevišķiem darbiem, bet šī ir viņa pirmā patstāvīgā darbu skate. Miezājs mākslas studijas sācis trimdā Vācijā pie prof. J. Kugas un Fr. Banges, pēc tam turpināja Ontario mākslas kolledžā, kuru beidza š. g. pavasarī ar zelta medaļu. Mākslas kolledžas jeb akadēmijas beigšana nekad nav noteicoša robeža mākslinieka karjēras sākumam, vai arī apliecība par māksliniekā gatavību, bet to noteic tie dotumi, ar ko katrs atsevišķs individs apveltīts vairāk vai mazāk. Dotumi un to ievirze pareizā gultnē ir radījuši šo izstādi. Ja pirmais iespaids liekas it kā paraibs, tad, tuvāk iepazīstoties ar D. Miezāja darbu klāstu, var tam rast attaisnojumu.

Izstādē redzami darbi, kas radušies kolledžas laikā, ārpus kolledžas, un darbi,, radīti posmā pēc kolledžas beigšanas. Ja runājam par pareizu darba gultni, tad to var attiecināt uz mākslas kolledžu, kura topošiem māksliniekiem teorijā un praksē devusi bagātīgas zināšanas. Virziens, kompozicija, tehnika un krāsa ir uzdevuma daļas, kuru atrisināšanai mākslinieks ir meklējis iespējamās pieejas.

D. Miezāja kā mākslinieka mūžs vēl ir par īsu, lai viņš būtu varējis izšķirties par kalpošanu tikai vienam dievam. Liekas, mākslinieku daudzreiz aizrauj zināmas problēmas, un tās tad nosaka attiecīgā darba vietu. Bet uzdevums ir veikts, un turklāt lieliski! Vai tas būtu eļļā, temperā, ola temperā, akvarelī vai arī vēl pavisam jaunā polymer tempera tehnikā. Jaunais mākslinieks visas minētās tehnikas pārvalda pietiekoši labi, lai varētu tās katru izmantot atsevišķa uzdevuma veikšanai.

Tas pats būtu attiecināms arī uz virzienu. Pagaidām Miezāju varētu saukt par modernistu, šinī nosaukumā apvienojot skākas nosliece, kuŗu pamatā, var pieņemt, ir interese par zināmu problēmu risināšanu un atrisināšanu.

Arī motīvu izvēlē Miezājs ir vispusīgs: redzam portrejas, ainavas, puš- un tīri abstraktās kompozicijas, bet mākslinieka pieeja visur ir droša, un kopiespaids paliek tāds, ka katra glezna pirms tās radīšanas ir rūpīgi pārdomāta un ar jaunā mākslinieka iedzimto talantu tām dotas lielākas vai mazākas mākslas vērtības.

Ar šo izstādi Dainis Miezājs ienācis latviešu mākslinieku saimē kā jauns, talantīgs gleznotājs, un viņa paša ziņā paliek veidot un izkopt savu talantu, atrast savu patstāvīgo „es", un iziet plašākā rampas gaismā.

Toronto latviešu sabiedrība savu morālisko un materiālo atbalstu ir devusi, par ko liecina labi apmeklētā izstāde un iegūtie darbi.

Ed. Dzenis

Dainis Miezājs pie saviem darbiem. J. Kreiļa foto

Jurs Soikāns

ORMAN, NEDZEN SAVU ZIRGU

Orman, nedzen savu zirgu!
Šonakt nav kur steigties vairs. —
Vēl tik rozes izmētīsim
Staigulēm, kam augums kairs?

Nedzen, nedzen, savu zirgu!
Ekipāžs lai lēni slīd
Vēl vienreiz gar viņas logu,
Kurā gaisma neatspīd . . .

Godalgoti dziedoņi

Statuja Zelta Orfejs, ko pagājušā gadā, labāko operas mūzikas izpildītāju apbalvošanai nodibināja Mantujas pilsēta, šogad piešķirta vācu tenoram Volfgangam Vindgasenam, italiešu sopranistēm Renātai Tebaldi un Džuletai Siminiato un basistam Nikolam Rosi Lemanim, un grieķu dirigentam Dimitram Mitropulosam.

„CEĻA BIEDRS"

Atklātībā jau parādījies mēneša raksta „Ceļa biedrs" 8. numurs. Saturā prāv. J. Kullša, prof. Dr. K. Kundziņa, māc. Ed. Pavasara, lic. theol. G. Alksnes un citu rakstu. Ar turpinājumiem iespiests Lidijas Pērļupes vēsturisks stāsts „Uzvaras vainags". Mēneša raksta redaktors ir Jānis Strautnieks; to izdod Mineāpolē biedrība reliģiskās literatūras izplatīšanai „Sējējs", kuŗas priekšgalā ir māc. E. Kiploks.

ĒĢIPTĒ ATRASTAS JAUNAS KAPENES

Kairo turumā nesen atklāts kāds līdz šim nezināms seno Ēģiptes valdnieku kaps. Kapa vecumu vērtē no 2900—2700 g. pirms Kristus, un tas ievērojams ar sevišķi bagātīgām mantu piedevām. Četrstūrainā kapa izmēri: 51 metrs reiz 21 metrs, un augstums 12 metru. Kapā atrasti 45 pazemes mantu kambari ar koka mēbeļu atliekām, rotaļlietām, drēbēm, apaviem u. t. t. Mantas daļēji ir labi saglabājušās. Uz vairākām māla krūzēm atrodams ķēniņa Horusa 1. dinastijas 4. ķēniņš) zīmogs, tāču vēl nav noskaidrots, vai atklātajā kapā apglabāts zīmoga īpašnieks vai kāds viņa radinieks. Ķēniškīgā kapa mūŗu ārmalā atrasti 62 personu, domājams, kalpotāju kauli; viņi šķiet apglabāti koka šķirstos. Izmeklējot ģindeņu kaulus, iegūti norādījumi, kas ļauj secināt, ka šie 62 cilvēki savam kapā apglabātajam kungam „labprātīgi" sekojuši nāvē noindējoties.

LATVIAN MUSIC

Mūsu kompetentāko mūziķu

atsauksmes par LM IV ieskaņojumu (Ziemassvētku un citas garīgas dziesmas):

Profesors Jānis Mediņš un diriģents Teodors Reiters: „Līdz šim techniski un vokāli vislabākais Reitera koŗa—Latvian Music ieskaņojums."

SKAUTU un GAIDU DZĪVE

GAIDAS IZDOS DZIESMU KRĀJUMU

Čikāgas 7. Gaujas gaidu vienības vecāku padomes sēdē vienības prece L. Klētniece informēja padomes locekļus, ka gaidas nodomājušas izdot gaidu dziesmas līdz ar notīm. Dziesmas jau savāktas, un tās sagatavo iespiešanai. Pēc latviešu gaidu dziesmām ir loti liela vajadzība gaidu vienībās visā pasaulē.

Referējot par gaidu darbību aizvadītajā sezonā, L. Klētniece uzsvēra, ka pēc ilgākas pasivitātes visās nozarēs atkal atsākts darbs. Nodibināta vienības nodaļa Meivūdā, kuŗā jau tagad aktīvi darbojas 11 meitenes. Pulciņā ir 17 guntiņas, kuŗas vada v. v. A. Stroda. 16 gaidas vada v. v. R. Kupce un G. Klētniece, bet guntiņas Melvudā — v. v. Dace Kica. Lielgaidas darbojas vad. L. Klētnieces uzraudzībā. Rudens sezonu atklās ar mītnes vakaru svētdien, 28. oktobrī, pl. 5 p.p. Ciānas baznīcas pagrabā. Pakavējoties pie turpmākās darbības, Klētniece uzsvēra latviskās audzināšanas programas lielo nozīmi gaidu pulciņu darbā. Noris sacensības kopu starpā latvisko pārbaudījumu punktu kārtošanā. Pašlaik risinās arī lielgaidu pirmnieču kursi Humbolda parka sporta ēkā 2 reizes nedēļā.

Gaidu vadība ar vecākiem pārrunāja iespējas nākamgad plašāk kā līdz šim piedalīties latviešu skautu un lielajā nometnē Kanadā, nolemjot jau laikus gatavoties šim izcilam notikumam lat. skautu un gaidu dzīvē, vācot līdzekļus teltīm un autobusu īrei.

Par 7. Gaujas gaidu vienības padomes vietni ievēlēja Z. Rēboku, par kasieri M. Ķezbēri.

K.

SKATS PASAULES LITERATŪRĀ

PRETRUNĀS IESTIDZIS DZEJNIEKS

Miris Berts Brechts

Bertolda jeb Berta Brechta vārds vācu literatūrā nav ar cildenu skaņu, bet to vairs neviens nevarēs izdzēst, jo tas rakstīts ar drāmatiskā dzejnieka sirds asinīm. Berts bija un palika savas iecerētās sabiedrības kārtības meklētājs, un neviens viņu nevarēja ietekmēt. Pat komūnistu varas vīriem, kaut šo kārtību Brechts savos darbos dažkārt cildināja, viņš bija „neglītais pīlēns", kas izleca no atkārības loka un prasīja taisnību un iekšējas brīvības tiesības. Kaut gan Brechts savos darbos un arī kā cilvēks bija ar komūnistisku, labāk teikt — marksistisku ievirzi un šai ievirzei palika uzticīgs līdz nāvei (mira š. g. 21. augustā), tomēr mums, Berta laika biedriem, derīgi iepazīties ar šī liela cilvēka mūža darbu un cilvēciskajām pretrunām. Sevišķi pēdējās var mums atklāt dzejnieka liela cilvēcību un nelokāmo raksturu, ja runā par viņa ieskatīto patiesību. Protams, kur dzejnieks savos darbos skar politiskas problēmas, tur tie zaudē mākslinieciesko vērtību; tačū tāpēc vien Bertu Brechtu vairs nevar izmest no vācu gara kultūras dārza.

Nu nāve ir pārrāvusi Brechta dzīvības nervu, tāpēc nav vērts vairs viņam uzbrukt, jo rakstnieks nevērēs aizstāvēties. Dzejnieka izdzīsušās acis aicina mūsējās skatīt paveikto un to objektīvi izprast. Nāve piešķir arī zināmu atstatumu aizgājušajam cilvēkam no pašvēiktajiem darbiem. Palikušie var tad bez naida izvērtēt atstāto mantojumu un tā vērtību.

Arkārtējais jeb ģeniālais atklājas pilnīgi tikai aiz nāves robežas. Nenoliedzami, Berts tika atzīts jau ar pirmajiem darbiem, bet šodien viņa darbus uzved uz visas pasaules skatuvēm. Kā cilvēks Brechts nebija lielmanīgs vai slavaskārs; viņš arvien atzina iespēju, ka viņa domas varētu būt kādā ziņā nepilnīgas. Brechts meklēja cilvēkam iespējami labāko atrisinājumu ikdienišķā dzīvē un sadzīves kārtībā, centās pieņemt kādu mazumiņu vispārējās domāšanas papildināšanai.

Brechts par visu vairāk ienīda tā sauktās „lielās dzīves" stilu, pašapmierinātību un paštaisno dogmātismu, jo tas cilvēku nospiežot verdzībā, padarot seklu un immūnu pret gara vērtībām. Savos aisteticisma eksperimentos Brechts radā jaunu notikumu katēgorizēšanas veidu un skatīšanas iespēju, kas izteicas kā jauna pasaules uztvere ar eksistenciāli fundamentālontoloģisku pamatojumu: „Pasaule sākas cilvēkā." Šāda atsvešinināšanās no Aristoteļa esmes kārtības notiek Marksa un Hēgeļa ideju zīmē, kaut gan paša Brechta darbošanās vēl arvien notiek zināmā metafiziskā ievirzē. Šī ievirze ir un paliek Brechta literārās darbības sākuma posma ekspresionistiskais mantojums, kas arī vēlākā laikā šur tur izplūst uz kādu brīdi kā dominējošs izvirdums. Šī piederība pie ekspresionistiskās izcelsmes Bertu nostāda blakus ievērojamajam vācu drāmatiķim Kārlim Cukmeijeram, kaut gan savos darbos abi pilnīgi atšķiras. Tačū abi paliek tuvu tautas izteiksmes stilam un nemodernizējas.

SOCIĀLĀ TAISNĪBAS PRINCIPA POĒTS

Brechta dzimtā vieta ir Augsburga, tur viņa tēvs bija fabrikas direktors. Pēc vidusskolas beigšanas viņu iesauc kara dienestā. Berts kļūst sanitārs un vietējās strādnieku un karavīru padomes loceklis. Pēc kara beigām sāk studēt medicīnu, bet studijas nenobeidz, jo pievēršas literātūrai un teātrim. Šī gadsimta divdesmitajos gados Berts gūst jau ar saviem pirmajiem darbiem ievērību un iziet teātŗa laužu aprindās. Brechta pasaules uzskats vēl nav pilnīgi izveidojies, bet viņš dedzīgi aizstāv naīvo reālismu un gūst nihilistisku tendenciozitāti. Brechts iestieg pēckara laika chaotiskajā problēmatikā un neatrod īstu izeju. Viņa pirmie darbi registrē sava laika sabiedrisko sadzīvi un šķiru nebūšanas.

Brechta sākuma dzeja it kā ar varu saspiesta pantos, visai ciniska un tendencioza. Taču šī dzeja izstrāvo nenoliedzamu magisku spēku, kas aizrauj un liek iekaist dzejnieka izplānotajās dualistiskajās pretrunās. Tas ir saraustītās „ģenija ēras" sacelšanās kliedziens pret visu, kam ir zināma tradicija un svētums, kas ir skaists un mūžīgs: „Mēs zinām, ka mēs esam tikai pagaidām. Un pēc mums nenāks nekas ievērojams, Katrs ir sev tuvākais! Tikai bez romantikas-" Tā bija divdesmito gadu revolūcionāru parole. Bet būtībā tas ir proletāriskais nihilisms, kas, pārvarēdams pēckara chaosu un zināmu melancholisku ievirzi, ved uz jaunās totālās valsts cilvēka un sabiedrības sejas metu.

Nenoliedzami Brechts bija ievērojamākais sava laika iemūžinātājs ar ievērojamu talantu. Pirmie darbi: gūstekņa atgriešanās drāma „Bungošana naktī" un lirikas krājums „Mājas postille" (Hauspostille) rāda jaunā dzejnieka ievērojamo dramatisko prasmes spēku un arī viņa provokātīvo ievirzi. Pēdējais bija par iemeslu, ka dzejnieku tikai pamazām un mūža otrā pusē sāka atzinīgi ievērot. Drāma „Bungošana naktī" iznāca 1922. gadā, kad dzejniekam bija 24 gadi. Šo drāmu tūlīt uzveda ar lieliem panākumiem. Tā visai atgādina Bichnera ievērojamo drāmu „Voiceks". kur tvertas pēckara sadzīves robūšanas. Brechts tēlo maldīgo dzīves izjūtu, ja tā vēl nav iesaistīsies kādas sistēmas „ticībā. Krājumā „Mājas postille" uzņemtas vairākas Brechta balādes un pirmās dzejas. Ievērojamākās balādes ir: Bāls (Baal). Filsētu džungļos un Vīrs paliek vīrs. Gandrīz visos savos dzejojumos Brechts ir vecās kārtības grāvējs ar nihilistisku programmatisku ievirzi, kas cilvēcisko eksistenci ieduce līdz zināmai primitivitātei, kas, protams, atbilst dzejnieka paša personīgai dzīves uztverei. Tās ir vienīgi visnepieciešamākās dzīves funkcijas, ko Brechts sola un prasa cilvēkam: tas saprotamā kārtā noved pie neizbēgamām dialektiskām pretrunām. Brechts meklē labāku sabiedrisko kārtību, rādot militārisma un kapitālisma necilvēcisko devīzi, kur cilvēks varētu brīvībā baudīt konēta darba augļus. Savā ziņā Brechts bija visai tuvu 19. g. s. sociālistiem un ūtopistiem, kuŗi meklēja cilvēka „es" pilnību un piepildījumu materiālā pilsknē. Tas tad arī bija viņu cilvēces attīstības centiena mets, ko arī Brechts gribēja īstenot, protams, humānākā veidā: pasauli var pārveidot, pārveidojot cilvēkus.

Brechts atstāja veco sabiedrības kārtību, bet arī jaunajā viņš tika ignorēts. Savas dzīves pēdējos gadus viņš pavadīja Vācijas austrumjoslā, bet viņa darbus nedrīkstēja ne uzvest, ne izdot, jo rakstnieka necieta mākslas un patiesības sakropļošanu. Savu pasaules slavu Brechts ieguva ar „Triju grašu operu", ko viņš izveidoja pēc vecām Džona Geija operu parodijām. Brechta trimdas laika darbi pieslienas marksisma dóktrīnai. Arī savā pēdējā ievērojamākajā darbā Brechts netiek valā no marksisma tendencēm. Šajā darbā „Māte Kuraža un viņas bērni" Br. atsaucas uz marksistiskajām tezēm, ka no kariem labumu gūst vieniģi lielie, bet mazie arvien zaudē un neattaisnoti cieš. Brechts centās pēc jaunas speciālas taisnības ar savu subjektīvo dialektisko ievirzi.

JAUNAS DRĀMATIKAS UN TEĀTŖA MĀKSLAS TECHNIKAS IECERĒTĀJS

Brechta izveidotā drāmaturģiskā uztvere un esmes pārvērtēšana, resp. nodošana gribas riņķa ir Brechta mērķis un panākumu paliekošais smagumpunkts, kas viņam nodrošina savu vietu pasaules gara strāvojumu vēsturē. Brechta drāmaturģiskās uztveres variācija bazējas uz „apšaubāmās metafiziskās esmes" pamata, jo tā ir ar dialektisku tendenci. Tas izskaidrojams: Brecha metafiziskā ievirze radusies marksisma un Hēgeļa dialektikas studiju iespaidā resp., tā nes zināmas šo macību iezīmes kā Hēgeļa metafizikas turpinātāja modernā izpratnē. Tā ir visai tuva Heidegera uztverei: cilvēks pats rāda sevi kā esošu, kas runā un sevi konstatē.

Brechts tver šo eksistences apzināšanas momentu un rada savu nearistotelisko drāmaturģiju, kur tiek spēlētas vienīgi esmes eksistēšanas iespējas, bet ne vairs ontiskā reālitātes tematika. To var apzīmēt kā atsvešināšanās afektu, kad stabilais esmes stāvoklis, vai reāli būtiska cilvēka darbība tiek tverta kā dažādo eksistenciālo iespēju viena variācija.

Aktierim vairs nav vajadzīga pilnīga iejušanās Induļa, Indrānu tēva vai Bungatiņa ontiskajā lomā, bet gan vienīgi jārāda šie raksturi, pie kam notikumu tehniskā izpildīšana ir svarīgākais. Tā rodas zināma veida drāmatiska komunikācija eksistenciālā izpratnē. Un tas nozīmē: Illūzijas radītājs, fiktīvais skatuves ceturtās sienas priekšstats vairs neeksistē, jo jaunā uztvere rāda tikai kādu eksistences iespēju, bet nevis īstenību, kā tas ir pēc Aristoteļa drāmaturģijas. Šo atsvešināšanās afektu var saprast tuvāk, ja palasa Hēgeļa metafiziku: mākslas darbs neesot vis kaut kas par sevi, bet gan būtiski tikai jautājums, uzruna: mākslas darbi neesot domas un jēdzienu, bet gan atsvešināšanās „pratīšanā" . . .

Brechts raksta priekšrakstus un vingrinājumus aktieriem, lai tie eksperimentāli izprastu jauno drāmaturģiju. Kaut arī Brechta tehnoloģiskie „prātojumi" ar zināmu aistētisku, varētu teikt, pat ar metafizisku ievirzi un pamatu, tomēr tie jāuzņem ar kritisku prātu, jo tie vairāk vai mazāk ir vieniģi mūsu chaotiskā laikmeta sabiedriskās sadzīves un mākslas manifestācijas plakāti.

AIZ NĀVES ROBEŽAS PALIEK TIKAI VIENA SEJA . . .

Ja mēģināju pieskarties un raksturot Brechta cilvēka un mākslinieka paveikto, tad šoreiz tas nenozīmē, ka esmu gribējis viņu izcelt vai rādīt kā paraugu mūsu kultūras jaunradei. Vai vispār par Brechtu būtu jārunā, un kādu pamatojumu dod Brechta problēmu pārcilāšana? — Brechts šodien jau visā pasaulē kluvis par zināmu jēdzienu, tāpēc to nevar vairs norakstīt kā neeksistējošu marksistiskās ievirzes dēļ. Ir svarīgi Brechtu izprast, ko šīs rindas pilnīgi nevarēs dot, lai varētu ieskatīt Brechta gara centienu maldus un jauno situāciju viņa drāmaturģijas zīmē.

Brechts bija un palika nesaprasts kā kapitalisiskajās, tā arī komūnistiskā režīma diktatūrās, bet demokratiskās valstīs tomēr pieļauj Brecha visai bīstamajām tendencēm brīvu „rotaļu". Brechta simpatijas komūnistiskajai doktrīnai sagandēja viņa dotumus; tā daudzi viņa darbi zaudē mākslinieciesko vērtību. Un tomēr Brechts var kļūt par mūsu gadsimta „klasiķi", ja ieklausāmies kaut vai šādā viņa vārsmā: „Manī ciņās sajūsma par ziedošo ābeli un šausmas par krāsotāja runām."

A. Spoģis

A. VOITKUS

Tās tas nepaliks

Astrīdas Robežgruntnieces viņete **ROMĀNS**

43. turpinājums

Vienā no barakām plašāka telpa bija atstāta neizbūvēta baznīcas vajadzībām. Uz balti apklāta galda dega sveces koka svečturos, balts bērza zaru krusts bija novietots altāŗa gleznas vietā, un apbružātajos solos sēdēja pāris desmit vecāku sieviņu un daži vīrieši. Jaunu cilvēku gandrīz nemanīja.

Pa atvērtajiem logiem varēja dzirdēt, kā nometnes pagalmā kildojās bērni, kā saulītē sildīdamies sarunājās vīri, un kā kādā tālākā barakā radio ķērca deju mūziku. Un visam pāri tam bija spoži zila vasaras debess, saule, un svētdienas rīta dzidrais miers.

Imantam ienākot, sēdētājas pagriezās uz viņa pusi, pazina un, ziņkāri apskatījušas, sabāza galvas kopā un sačukstējās — viņš tātad, pat šeit bija atrakeija, kādu neredz katru dienu.

Pie klavierēm piesēdās paveca dāma un sāka atskaņot kādu Bacha prelīdi. Instruments bija vecs, bet labi saglabāts, un mūzicētāja, acīmredzot, bija sava aroda pratēja. Prelīdei sekoja variācijas par kādu korāļa tēmu, un kad ērģelniece sāka pašu korāli un draudze viņai pievienojās, Imants domās bija aizstaigājis Rīgas Domā, kur pirms gadiem kādā svētdienā, dievkalpojumam beidzoties un ērģelēm gavilējot, viņš pa galveno gaiteni pie altāŗa zem rokas veda Intu — savu līgavu. Arī toreiz ērģelnieks bija vēl labu laiku improvizējis, kaut arī laulājamais pāris, liecinieki un kāzu viesi jau sen bija sasnieguši altāri un sagrupējušies tā priekšā. Skaņas bija plūdušas, vijušās, kāpušas un kritušas, cita no citas it kā bēgušas, cita citu tvarstījušas, līdz beidzot viss bija pēkšņi pārtrūcis, lai mirkli vēlāk uzliesmotu no jauna varenā slavinājumā: Teici to Kungu!

Inta . . .

Un atkal viņa bija viņa domās, prātā un sirdī. Viņš manīja, ka telpā ienāca melnajā talārā tērpies mācītājs, ka tas piegāja altārim un, dziesmai beidzoties, kaut ko lasīja. Līdzi draudzei viņš cēlās un sēdās un metās ceļos, kā to katras dievkalpojuma fazes raksturs prasīja, bet viņš nedzirdēja un nesaprata, kas dievkalpojumā notika, jo viņa domas bija citur.

Inta.

Nu jau trešā nedēļa, kopš viņš atradās brīvajā pasaulē, bet vēl viņš nebija darījis nekā, lai viņu sameklētu. Dienas bija aizskrējušas tik strauji, ka viņam dažu brīdi pat pajuka to skaitīšana, un viņš visu laiku sevi bija mierinājis, ka, lūk, rītu pat sāks meklēšanu.

Bet, ja viņš negribēja pats sev melot, tad bija jāatzīst, ka viņš nebija pārāk noskumis, ka ik dienas gadījās kāds cits, šķietami svarīgāks pienākums un ka meklēšanas darbi bija jāatliek.

Jo viņam bija bailes.

Kamēr viņš vēl bija viņpus robežas, viņa attiecības ar Intu bija likušās puslīdz vienkāršas. Viņi bija vīrs un sieva, un Monika bija tikai kāds īpats pārejas laika epizods. Tās bija divi atsevišķas dzīves, divi dažādi mūži — viens ar Intu, otrs ar Moniku. Bez tam — Monika bija dzīvē rūdīta, stipra un vesela, un viņa varēja un zināja pati tikt galā ar visu, bet Inta bija vāra un maiga un dažreiz pat nevarīga. Viņa vieta bija pie Intas.

Mācītājs bija uzkāpis kancelē un sācis spredikot. Viņš bija sirms vīrs, bet viņa balsī vēl bija nesalauzts jaunības spraigums, un runā spars un pārliecības spēks. Imants nebija ieklausījies, kādus Bībeles vārdus mācītājs bija izraudzījis par sava spredika pamatu, bet no dažiem, nejauši uztvertiem teikumiem bija noprotams, ka viņš runāja par kādu no trimdas dzīves jautājumiem.

„Es esmu saņēmis ziņas no Amerikas, Kanadas, Austrālijas un citām bagātajām zemēm, kur nokļuvuši latvieši, ka daudzus pārņēmis pieticības trulums, ka leknā zeme un bagātais galds panākuši to, ko nespēja komūnisms — ka latviešu gaišais, dzīvais gars pamiris.

Un to, ko tur paveicis materiālais labums, to pie mums — rītdienas bezcerīgums. Mums pietiek, ja mums no kāda izdodas kaut ko izdiedelēt, un palīdzības lūgšanu no citiem mēs uzskatām par dabisku un pašsaprotamu lietu . . ."

Imants ieklausījās vērīgāk. Kas tas tāds bija, ko mācītājs pašreiz nosodīja?

„Mūsu ideāls ir pilns vēders un silta gulta, un mēs katrs esam kļuvuši paši sev vistuvākie. Un pie tam mēs sākam aizmirst, ka uz mums skatās un no mums gaida palīdzību gandrīz divi miljoni cilvēku — mūsu tautas brāļi un māsas, kam aiz dzelzs aizkara . . ."

„— tie paši ideāli," Imants klusībā pabeidza mācītāja iesākto teikumu.

Ideāls — pilns vēders un silta gulta? To viņš nosodīja? Acīmredzot, desmit gadu nometnes patvērumā ļāvuši aizmirst, kāda laime ir paēst pilnu vēderu un vakarā apgulties siltā, mīkstā gultā. Tas ir — apgulties bez bailēm un iekšķīga nemiera.

Nē. Pilns vēders un silta gulta ir vistiešākais un tuvākais ideāls katram, kam jādzīvo viņpus robežas. Jo pilnu vēderu tur dabū tikai izredzētie, un no siltas gultas nakts vidū celties var iznākt kuram katram. Un katru nakti kādam tas arī jādara. Kad būs tava, kad mana kārta? Vienīgais nezināmais šai uzdevumā ir laiks.

Bet nosodīt kādu, ka tā mērķis dzīvē — pieticīga laime? Tad jau arī viņš pašreiz grēkoja.

„. . . Kaut viņu muguras saliekusi smaga rūpju nasta, viņi to nes lepni paceltām galvām, cerību pilni raudzīdamies uz rietumiem . . ."

Lepni paceltām galvām?

Vai arī šeit kala frazes? No saukļiem, frazēm, meliem un tukšiem vārdiem viņš bija bēdzis — lai atrastu to pašu?

Lepni paceltām galvām?

Bailīgi visapkārt raudzīdamies, vai tikai kāds viņu nevēro, ieraušiem pleciem un sitiena vairīdamies — tā šodien dzīvoja kādreiz brīvais un lepnais latvietis.

Cerību pilni raudzīdamies uz rietumiem?

Jā. Tas gan. Tas bija tiesa. Un kaut arī šī cerība pagaidām bija nereāla, tak skaista. Jo tā bija gandrīz vienīgā, kas palikusi. Ja tās nebijis, tad arī nebūtu spēka izturēt.

Cerība, ka tā tas nepaliks, kā tas ir šodien.

„. . . viņi ir pārliecināti, ka mēs darām visu, lai viņu cerības attaisnotu. Viņi ir pārliecināti, ka mēs atsakāmies no daudzām dzīves ērtībām, no visa liekā, lai tikai vairāk tiktu propagandai, cīņai nākotnes mērķiem un latviskās kultūras saglabā—"

„— Jo dzerdams tu aizmirsti dzīvi,
Šo dzīvi, kas nedod neko!"

dziedāja viens pats. Viņš arī nepaguvā panta nepaguva pantu nodziedāt līdz galam, kad citi viņu apsauca, un viņš apklusa. Un kaut arī tas notika nometnes otrā galā, rīts bija dzidrs un kluss, un kā dziedātāja, tā apsaucēja balsis plūda skaļi un spēcīgi pāri barakām līdz pat dievkalpojuma telpai.

Gan viens no draudzes darbiniekiem steidzās aizvērt logu, dievkalpojuma sajūta bija traucēta. Pāris teikumiem nobeidzis spredikī, mācītājs noskaitīja lūgsnu, baznīcēni nodziedāja pāris korāļu, un dievkalpojums beidzās.

(Turpinājums sekos)

„EJ ATPAKAĻ, NELAIMĪGĀ MEITENE!"

Astī pilsētiņas baznīcā Italijā ērģeles nesen spēlēja Mendelsona kāzu maršu un mācītājs līdz ar ziņkārīgajiem gaidītājiem gaidīja ierodamies laulājamo pāri. Pārim ienākot baznīcā, 34 gadus vecā līgava pēkšņi lielās izbailēs iepleta acis, atrāvās no līgavaiņa un trīcēdama tūliņ izbēga no dievnama. Laukā viņa radiem, draugiem un kāzu viesiem paskaidrojusi, ka, iejot baznīcā, viņa ieraudzījusi savu nesen mirušo tēvu, kuŗš brīdinoši paceltu pirkstu viņai uzsaucis: „Ej atpakaļ, nelaimīgā meitene!" Laulības izjukušas.

Trešdien, 1956. gada 31. oktobrī 37. n-rs.

AMERIKAS LATVIE
ŅUJORKAS ANSA
VIESIZRĀDE T
1956. g. 3. novembrī, plkst. 8.00
auditorijā, 570 Shav
Uzvedīs
Judžina O'Nila lugu
Anna K
Tēlotāji: Nina Melbārde, Helga Go
un Jānis Neimanis.
Režisore: Ilga Li
Skatuves gleznotājs. Eva
Biļešu cenas: $2.50; $2.00; $1.50,
Biletes iepriekšpārdošanā Lotus puķu
un divas stundas pirms izr

IMANTA
Apgāda I M A
jaunās gr
O. FREIVALDS un
LATVIEŠU K
TRAĢĒDIJA Z
„Šī grāmata nav rakstīta tādēļ, lai
par notikuso, bet vienīgi, lai dok
kam liela vēsturiska nozīmība."
priekšvārdā). — Šis notikums ir
1946. g. Viens no grāmatas autor
skaitā. Grāmatas tapšanu ar savi
juši arī citi šīs traģēdijas lieciniek
gaitnieki. — Grāmatā 75 illustrāci
Cena: brošē. $2.70, ies. $3.60.

Jauns somu auto
par 2. pasaul
VEINO LI
NEZINĀMAJAM
— 486
Ikviens latvietis, kas pats pārdzī
šo romānu ar nerimtīgu interes
strādāts tik liels latviešu 2. pasa
materiāls kā nevienā citā literārā
šu valodā.
Cena: brošē. $3.60, ies. $4.80.
Grāmata izsūtīta visām l
Pasūtinot šīs grāmatas t i e š i
saņemsit tās iesietas par brošētu
Svarīgs paziņojums: ar š. g. 1
anullē visas līdz šim izsūtītās p
vēlas tās izlietāt, lūdzam to dar
Apgāda korespon
I M A N
Postbox 292, Cope
Naudas pār
IMANTS RE
Postbox 292, Cope

LICENCĒTS AUT
ar pieredzi vajadzī
TEL. HU 8-515

SPECIĀLS PIE
Dāvanu paciņas uz
izsūta uz vi
BROWN
LT
1, Norfolk Place
En
Paciņa 1 (sievietei): 3 jardi vi
1 kompl.
1 pāris n
1 vilnas l
Paciņa 2 (vīrietim): 6 jardi p
1 vilnas
2 pāri
1 vilnas
Paciņa 3 (pārtika): 2 mārc.
šokolādes
rozīņu v
kaf. pupi
Tā pati
Paciņa 4: 19 mārc.
Cenās ieskaitīt
Lūdzam pasūtinājumus iz
paciņu saņemtu

AMERIKAS LATVIEŠU TEĀTRA
NJUJORKAS ANSAMBĻA
VIESIZRĀDE TORONTO

1956. g. 3. novembrī, plkst. 8.00 vakarā, Komerceskolas auditorijā, 570 Shaw Street

Uzvedīs

Judžīna O'Nīla lugu 4 cēlienos

Anna Kristi

Tēlotāji: **Ņina Melbārde, Helga Gobzine, Kārlis Ģērmanis,** un **Jānis Neimanis.**

Režisore: **Ilga Liepa.**

Skatuves gleznotājs **Evalds Dajevskis.**

Biļešu cenas: $2.50; $2.00; $1.50, skolēniem puscenas.

Biļetes iepriekšpārdošanā Lotus puķu veikalā, 802 Bathurst St., un divas stundas pirms izrādes pie ieejas.

IMANTA

Apgāda IMANTA
jaunās grāmatas
O. FREIVALDS un E. ALKSNIS

LATVIEŠU KARAVĪRU TRAĢĒDIJA ZVIEDRIJĀ

„Šī grāmata nav rakstīta tādēļ, lai kādu apsūdzētu vai tiesātu par notikušo, bet vienīgi, lai dokumentētu kādu notikumu, kam liela vēsturiska nozīmība." (O. Freivalds, grāmatas priekšvārdā). — Šīs notikums ir latviešu karavīru izdošana 1946. g. Viens no grāmatas autoriem pats ir bijis izdodamo skaitā. Grāmatas tapšanu ar saviem materiāliem ir atbalstījuši arī citi šīs traģēdijas lieciniekī un izdoto karavīru līdzgaitnieki. — **Grāmatā 75 illustrācijas.**

Cena: broš. $2.70, ies. $3.60.

Jauns somu autora romāns par 2. pasaules karu

VEINO LINNA

NEZINĀMAJAM KAREIVIM

— 486 lpp. —

Ikviens latvietis, kas pats pārdzīvojis 2. pasaules karu, lasīs šo romānu ar nerimtīgu interesi. Romāna tulkojumā ir iestrādāts tik liels latviešu 2. pasaules kara karavīru leksikas materiāls kā nevienā citā literārā darbā, kas parādījies latviešu valodā.

Cena: broš. $3.60, ies. $4.80.

Grāmata izsūtīta visām latviešu grāmatnīcām.

Pasūtinot šīs grāmatas t i e š i apgādā līdz š. g. 30. okt., jūs saņemsit tās iesietas par brošētu grāmatu cenu.

Svarīgs paziņojums: ar š. g. 15. novembri apgāds Imanta anulē visas līdz šim izstūtītās prēmiju zīmes. Visus, kas vēl vēlas tās izlietāt, lūdzam to darīt nekavējoties.

Apgāda korespondences adrese

IMANTA,
Postbox 292, Copenhagen V., Denmark
Naudas pārvedumiem
IMANTS REITMANIS,
Postbox 292, Copenhagen V., Denmark

LICENCĒTS AUTO MECHANIĶIS
ar pieredzi vajadzīgs latviešu garāžā.
TEL. HU 8-5152, TORONTO

SPECIĀLS PIEDĀVĀJUMS!
Dāvanu paciņas uz Ziemsvētkiem
izsūta uz visām zemēm

BROWNEJONES LTD.
1, Norfolk Place London, W.2, England

Paciņa 1 (sievietei):	3 jardi vilnas drāna kostīmam vai kleitai; 1 kompl. (2 gab.) veļas; 1 pāris nailona zeķes; 1 vilnas lakatiņš vai kaklauts.	Cena $25.00
Paciņa 2 (vīrietim):	6 jardi poplina drānas virskrekliem; 1 vilnas pulovers; 2 pāri vilnas zeķu; 1 vilnas šalle.	Cena $25.00
Paciņa 3 (pārtika):	2 mārc. cukura, 2 mārc. siesta, 2 mārc. šokolādes (kastītēs, lab. kval.), 1 mārc. rozīņu vai žāv. auglu, 1 mārc. kafijas vai kaf. pupiņu un 1 kārba sardīņu vai lašu.	Cena $15.00
	Tā pati paciņa dubultota —	Cena $28.00
Paciņa 4:	19 mārc. cukura.	Cena $14.80

Cenās ieskaitīti itin visi izdevumi.

Lūdzam pasūtinājumus izdarīt steidzami, lai tuvinieki paciņu saņemtu pirms Ziemsvētkiem.

Pudiņu un cepumu pulveri tikai no

Kapsi's Hair Styling
113 MAC PHERSON AVE.
Pirmklasīgs darbs pie ilgviļņiem, matu griešanas, krāsošanas un skropstu kopšanas. Iepr. pieteikties pa tel. WA 2-4585 runā vāciski, krieviski un zviedriski

---

Dr. T. L. GRANOVSKY
ZOBĀRSTS-CHIRURGS
runā krieviski un vāciski
514 Dundas St., West
(Spadina stūrī)
Zvanīt EM 8-9038, Toronto

Dr. Alexander Szatmari
nervu un noguruma slimības
288 St. Clair Ave., W. Toronto
Runas stundas no 2-7 pp. vai uz iepriekšēju norunu pa telefonu
WA 1-0556 vai MA 5243

Frank Vass B.A
ADVOKĀTS — NOTĀRS
455 Spadina Ave, Apt. 403
(College un Spadina ielu stūrī)
Tel. birojā — WA 2-6111
WA 2-6112, Toronto

IEMAINIET
JŪSU BĒRNU SLIDAS
PRET JAUNĀM VAI LABI IZLABOTAJĀM SLIDĀM,
zēnu hokeja nūjām un aizsargpiederumiem, meiteņu baltajām figūrslidām (izmēri no 11—1), cenotas no 5.00—$10.00. Bezmaksas piedevas katram pirkumam.
TORONTO Nr. 1
SLIDU IZMAIŅAS CENTRĀLE
355 Yonge St., ziemeļos no Dundas.
Tel. EM 8-5667.

Pret galvas sāpēm, traucējumiem kuņģī

Es lietoju
BROMO
ātrai palīdzībai'
SAKA
JURIS BĒRZIŅŠ
- Viegli sajaucams
- Patīkami garšo
- Ātri iedarbojas

PĒRCIET
BROMO-SELTZER
JAU ŠODIEN

Lūdz atsaukties
EDUARDU ĀDMINI
no Vecsvirlaukas pag. „Liekniņām".
Ziņas no pielerīgiem.
Lūdz rakstīt Latvijai Amerikā, Nr. 1311.

Meklēju
IMANTU
JANITĒNU
Lūdz rakstīt:
PĒTERIS SPROĢIS,
3 Exeter Road,
Gravesend, Kent,
England.

---

†

Š. g. 17. oktobrī mūžīgā miegā aizmiga mūsu mīļā māmiņa, vecmāmiņa un sievasmāte

EMĪLIJA VEINBERGS, dzim. VALEKS

dzim. 1878. gada 5. februārī Augstkalnes pag., mirusi Detroitā un apbedīta Woodlawn kapsētā.

Mīļo aizgājēju dārgā piemiņā paturēs

mazdēls un znots Savienotajās Valstīs, dēli Latvijā un Kanadā.

Tuvāk pie Dieva kļūt
sirds ilgojas . . .

OPTIĶIS LUNSKY
470 COLLEGE ST., TORONTO
WA 1-3924

VEIC
VISĀDA VEIDA
TRANSPORTA DARBUS
Zvanīt katrā laikā
HA 6072, Toronto.

AR 1. NOVEMBRI izīrējamas divas istabas un virtuve, kā arī viena istaba un virtuve. Uz vēlēšanos garāža. Tuvu satiksme — Cyristie parka rajonā. Zvanīt GE 9685, Toronto. (1296)

S. VASARĀJA
Transporta uzņēmums
Tel. LE 4-1403
Toronto

---

†

Amūras ūdeņos traģiskā nāvē dzīves gaitas beidzis mūsu mīļais vīrs, dēls, brālis, svainis un mans dzimtenes laiku patiesais draugs un uzticīgais kolēģa

bij. Skaistkalnes elektromontieris

JĀNIS ATIS BĒNIĶIS

dzim. 1917. g. 9. februārī Baldonē.

Viņu neaizmirstamā un dārgā piemiņā paturēs

DZĪVES BIEDRE RITA, dzim. DZĪVĪTE, PIEDERĪGIE TUVUMĀ un TĀLUMĀ un OSVALDS KLAVENIEKS KANADĀ

NAMDARI UN TO PALĪGI
vajadzīgi māju celšanai Elliot Lake, Blind River apgabalā.
Sagādā dzīvokli un uzturu.
Informācijai zvanīt
CH 4-4201
ESTO CONSTRUCTION CO. LTD.,
67 Ingram Dr., Toronto.

S. HEIFETZ, NOTARY PUBLIC
88 Wellington W., (tuvu Bay St.) Toronto, Ont. tel. EM 6-6451
Vecākais ceļojumu un notariāta birojs Kanadā — 35 gadu pieredze. Pieredze immigrantu lietu kārtošanā, notariālu dokumentu, Kanadas pavalstniecības, vīzu un dokumentu tulkojumu lietās.
Runā krieviski, vāciski un latviski

MEDIKAMENTUS UZ BALTIJAS VALSTĪM AR GAISA PASTU NOSŪTA
HALLS DRUGSTORE **T. KRAUMANIS**
14 DIXON RD., Toronto 15, Ont., Canada, tel. aptiekā CH 4-5678, mājās CH 4-0107

Jūsu VECIE draugi
JAUNAJĀ zemē . . .

Wilson's
SINCE 1875
COCA ORANGE
CREAM SODA GINGER ALE

BEZMAKSAS PIEGĀDE jūsu pikniku, banketu un visu citu svinību vajadzībām.
ZVANIET TORONTO
WA 1-2151
līdz 7 vakarā darbdienās

BAZNĪCAS ZIŅAS

ŅUJORKĀ

Betlemes baznīcā, Third Ave un Pacific St., Brooklyn.

Svētdien, 4. novembrī 3 dievkalpojumi: pl. 2 Port Vašingtonā, māc. F. Treus, pl. 3 p.p. Betlēmes baznīcā, māc. R. Zariņš, un pl. 5 — Bronksas Sv. Toma baznīcā, māc. A. Ozols un draudzes vakars ar skolot. E. Eimanes referātu par Rīgas senatni, gaismas bildes, kafijas galds.

DETROITĀ

Detroitas, Mich., Sv. Pāvila ev.-lut. draudzes dievkalpojums jauniešu iesvētes mācības sākumam 4. novembrī, plkst. 1,30, Holmes Methodist Church, Lincoln un Putnam ielās. Māc. V. Līventāls. Plkst. 1,00 — skola. Iesvētāmos jauniešus lūgts pieteikties līdz 4. novembrim.

ČIKAGĀ

Čikāgas latv. ev.-lut. Cināna draudzē, 5015 W.

Reformācijas svētkos 31. oktobrī, pl. 8 vak., ref. A. Rautenšilds: „Kāpēc mēs esam evaņģeliski lutterticīgi?" Gaismas skati no M. Lutera dzīves.

Māc. G. Straumanis, 1144 N. Kedzie Ave, Chicago 51, Ill.

Dievkalpojumi Čikāgas ev.-lut. latviešu sv. Jāņa draudzes baznīcā — 1540 N. Spaulding Ave — notiek katru svētdienu plkst. 3 pp.

Māc. A. Sudārs, 1030 — 30 Ave, Bellwood, Ill.

Čikāgas latviešu ev.-lut. Mierg draudzes dievkalpojumi katrā mēneša 1. un 3. svētdienā, plkst. 1 dienā lietuviešu baznīcā, 2225 W. Cermak Rd.

Māc. Pāvils Kirsons, Melvūdā, Ill., tel. FI 3-2420.

Sv. Pāvila ev.-lut. draudzes dievkalpojumi mēneša 2. un 4. svētdienā, plkst. 10.30 dienā Čikāgas luterāņu semināra baznīcā, 1644 So. 11th Ave.

Čikāgas latviešu baptistu draudzes dievkalpojumi katru svētdienu plkst. 11 dienā, 5000 W. Ohio St., māc. A. Stefenbergs. Jaunatnes sanāksmes katru svētdienu pl. 9 30 no rīta. Lūgšanu dievkalpojumi katru sestdienas vakaru pl. 7.30.

Māc. J. Turks, Kalamazū, 903 Hazard Ave, tel. 4-4619.

Kalamazū sv. Jāņa ev.-lut. draudzei mēneša 2. un 4. svētdienā Trīsvienības luterāņu baznīcā plkst. 2 dienā; bērniem plkst. 1.15.

Māc. A. Plebalgs, Kalamazū, 828 S. Rose St., tel. 4-8255.

Kalamazū Cināna luterāņu baznīcā, 523 Pine St., mēneša 1. un 3. svētdienā, plkst. 13.

Lansing Kolledžas lut. baznīcā mēneša 1. svētdienā plkst. 2 dienā; bērniem plkst. 1.

San Dzozejā, Saron lut. baznīcā mēneša 3. svētdienā plkst. 2 dienā, bērniem plkst. 1.15.

Saginavas St. Paula Episkopālā baznīcā mēnesī 2 un 4. svētdienā plkst. 15.

Elkhartā, Ind., reizi mēnesī svētdienas vakarā, YMCAs telpās, 120 W Lexington Ave.

Māc. J. Lazds, 60 Dennis Ave., S.E., Grand Rapidi.

Dievkalpojumi latviešu ev.-lut. Vienības draudzes baznīcā katru svētdienu plkst. 1 pp.

Svētdienas skolā nodarbības no plkst. 9.30-12.30.

Bērnu un jaunatnes dievkalpojumi katra mēneša pirmajā svētdienā.

Milvoku latviešu ev.-lut. draudzes dievkalpojumi katru svētdienu plkst. 2 pp. Faith ev.-lut. baznīcā — 1004 S. Layton Blvd., māc. J. Meisters. Svētdienas skola tai pašā laikā baznīcas telpās.

Minepoles St. Paula latviešu ev. lut. draudzes dievkalpojumi savā dievnamā, 3152 S. 17th Ave, katru svētdienu plkst. 11 pr. p., māc. P. Langiņus.

DIEVKALPOJUMI KANADĀ

Prāv. A. Mitulis — 331 Argyle St. Port Arthur, Ont., tel. 4-0302

Māc. V. Šēfers, 659 Piccadilly St., London. Ont.

Māc. A. Cops, 70 Scarboro Rd., Toronto, Ont., tel. OX 9-3331, Toronto sv. Andreja bazn., Carlton un Jarvis ielu stūrī Tel WA 4-1563.

Māc. A. Lūsis, 50 Dewson St., Toronto, Ont., tel. LE 6-2510.

4. novembrī — pēcpusdienā kopējs Reformācijas svētku dievkalpojums visām Toronto luterāņu draudzēm, kas darbojas ar Mizūri sinodes atbalstu. Spēlēs apvienotais tauru orķestris; dziedās koris un bērnu koris. Kollekte par labu saiņu sūtīšanai baltiešu luterāņiem, kas apcietināti Pad. Savienībā. Dievkalpojuma laiku un vietu izziņos vēlāk.

11. novembrī, plkst. 4 p.p. Sv. Jāņa baznīcā bērnu un jaunatnes dievkalpojums, veltīts varoņu piemiņai.

18. novembrī, plkst. 4 p.p. Sv. Trīsvienības baznīcā Latvijas Neatkarības svētku dievkalpojums. Solo priekšnesumi.

25. novembrī, plkst. 4 p.p., Sv. Jāņa baznīcā ar dievgaldu Mirušo piemiņas dienas dievkalpojums. Spredikos māc. A. Voitkus, Dziedās baritons A. Vītols.

Māc. A. Briedis, 191 Ferris Rd., Toronto, tel. PL 7-2739.

Toronto Austrumu ev.-lut. latviešu draudzes dievkalpojumi notiek sv. Barnaba baznīcā, 361 Danforth Ave.

Māc. T. Avots, 109 Emerson Ave tel. LE 2-6125, Toronto.

Māc. E. Pavasars, 209 East 38th St., Hamilton, Ont.

Piektdien, 2. novembrī, plkst 7,00 vak., jaunatnes jaunākās grupas stunda mācītāja mājā.

Hamiltonā, latviešu draudzē, Sv. Trīsvienības baznīcā — 18 Victoria Avenue South — svētdien, 4. novembrī, plkst. 4,00 p.p., Bībeles svētku dievkalpojums. Piedalās mācītājs A. Briedis. Pēc dievkalpojuma draudzes dāmu komitejas sarīkotais draudzes vakars baznīcas lejas telpās. Filmas izrāde. Tējas galds ar līdzņemtiem „groziņiem". Ieeja pret labprātīgiem ziedojumiem. Svētdienas skola pieaugušo dievkalpojuma laikā.

Ceturtdien, 8. novembrī, plkst. 7 vakarā draudzes Bībeles stunda baznīcā.

Piektdien, 9. novembrī, plkst. 7 vakarā jaunatnes jaunākās grupas stundā mācītāja mājā.

Māc. Arturs Voitkus, 28 Austin Terrace, Toronto, tel. WA 5-1566;

Hamiltonā, Kristus ev. lut. draudzē dievkalpojumi notiks:

Svētdien, 4. novembrī Reformācijas svētku dievkalpojums plkst. 4.30 pp.. Svētdienas skola plkst. 3.30 pp.

Māc. Edg. Lange, 364 Pleasant Park Road, Ottawa, Ont., tel. — CE 2-2385.

Māc. Ed. Ķerģis, 153 Bancroft Dr. Sudbury, Ont., tel OS 3-3284.

Sadbērijā, svētdien 4. novembrī, pl. 15 Sv. Jāņa baznīcā (238 Pine St.) dievkalpojums.

Māc. Ernārs Caune (10127 - 124 Edmontonā

Mac. Fr. Ruperts, 729 Jessie Ave, Winnipeg 9, Manitoba, tel. 42-5512.

Vinipegas latviešu ev.-lut. sv. Krusta draudzē, sv. Pētera baznīcā Ellice un Sherbrook ielu stūrī.

MONTREĀLAS

latviešu Trīsvienības ev.-lut. draudzes dievkalpojumi notiek regulāri katru svētdienu Redeemer baznīcā, 285 Clark Ave Westmontā. Sākums plkst. 1.30 pp., mācītājs A. Gaudiņš

TORONTO LATVIEŠU MISIONES dievkalpojumi notiek sestdienās, pl. 8 vakaros. Svētdienas skola svētdienās 12 dienā, lūgšanas sapulces svētdienās 1 dienā. People Ch. 100 Bloor St. E., misiones namā, Park Road 14. tel. AM 1-4218.

TORONTO LATVIEŠU BAPTISTU draudzes kārtējie dievkalpojumi notiek katru svētdienu plkst. 4 pp. Walmer Rd. angļu baptistu baznīcas telpās

---

Laikrakstām LATVIJA AMERIKĀ
123 Huron St., Toronto, Ont., Canada

Lūdzu izsūtiet man laikrakstu LATVIJA AMERIKĀ

līdz ..... uz ..... mēnešiem ar šādu adresi:

Mr., Mrs., Miss .....

Adrese: .....

Pievienoju Money Orderi, čeku vai skaidrā naudā $..... abonementa uzsākšanai — pagarināšanai

(Nevajadzīgo svītrot)

Paraksts .....

Abonēšanas maksa: $1.50 par 1 mēn., $4.50 par 3 mēn., $8.50 par 6 mēn; $16.00 par gadu.

Visi mūsu laikraksta abonenti un pārstāvji lūgti kārtot savus maksājumus tieši ar apgādu Daugavas Vanags, 123 Huron St., Toronto, Ont., Canada, vai ar galveno pārstāvi ASV — A. Lāci, 101 Brightwater Court, Brooklyn 35, N.Y., U.S.A.

Šodien, 1956. gada 31. oktobrī

NIEKS

protams, humānākā veidā: pa- i var pārveidot, pārveidojot ēkus.
rechts atstāja veco sabiedrības ibu, bet arī jaunajā viņš tika rēts. Savas dzīves pēdējos ga- viņš pavadīja Vācijas austrum- ā, bet viņa darbus nedrīkstēja uzvest, ne izdot, jo rakstnieks ieta mākslas un patiesības sa- plošanu. Savu pasaules slavu chts ieguva ar „Triju grašu ru", ko viņš izveidoja pēc ve- Džona Geija operu parodijām. chta trimdas laika darbi pie- nas marksisma doktrīnai. Arī pēdējā ievērojamākajā dārā chts netiek vaļā no marksisma denčēm. Šajā darbā „Māte Ku- a un viņas bērni" Br. atsaucas marksistiskajām tezēm, ka no iem labumu gūst vienīgi lielie, mazie arvien zaudē un neat- snoti cieš. Brechts centās pēc nas speciālas taisnības ar savu jektīvo dialektisko ievirzi.

JAUNAS DRĀMATIKAS UN TEĀTRA MĀKSLAS TECHNIKAS IECERĒTĀJS

Brechta izveidotā drāmaturģiskā tvere un esmes pārvērtēšana, p. nodošana gribas rīcībā ir echta mērķis un panākumu pa- košais smagumpunkts, kas vi- n nodrošina savu vietu pasaules ra strāvojumu vēsturē. Brechta maturģiskās uztveres variācija ējas uz „apšaubāmās metafizis- s esmes" pamata, jo tā ir ar di- ktisku tendenci. Tas izskaidro- ns: Brecha metafiziskā ievirze lusies marksisma un Hēgeļa di- ktikas studiju iespaidā resp., tā zināmas šo macību iezīmes kā geļa metafizikas turpinātāja ro- rnā izpratnē. Tā ir visai tuva idegera uztverei: cilvēks pats ša sevi kā esošu, kas runā un konstatē.
echts tver šo eksistences apzinā- nas momentu un rada savu ne- stotelisko drāmaturģiju, kur spēlētas vienīgi esmes eksis- anas iespējas, bet ne vairs on- kā reālitātes tematika. To var ēmēt kā atsvešināšanās efektu, stabilais esmes stāvoklis, vai āi būtiska cilvēka darbība tiek rta kā dažādo eksistenciālo ie- ēju viena variācija.
Aktieriem vairs nav vajadzīga nīga iejušanās Induļa, Indrāņu a vai Bungatiņa ontiskajā lo- ā, bet gan vienīgi jārāda šie rak- uri, pie kam notikumu tehniskā ildīšana ir svarīgākais. Tā ro- s zināma veida drāmatiska ko- nikācija eksistenciālā izpratnē. tas nozīmē: Illūzijas radītājs, ktīvais skatuves ceturtās sienas iekšstats vairs neeksistē, ja jau- uztvere rāda tikai kādu eksis- ences iespēju, bet nevis īstenību, tas ir pēc Aristoteļa drāmatur- ijas. Šo atsvešināšanās efektu r saprast tuvāk, ja palasa Hēge- metafiziku: mākslas darbs ne- ot vis kaut kas par sevi, bet gan ītiski tikai jautājums, uzruna: ākslas darbī neesot domas un jē- zienu, bet gan atsvešināšanās rātuļošanā" . . .
Brechts raksta priekšrakstus un ngrinājumus aktieriem, lai tie sperimentālā izprastu jauno drā- maturģiju. Kaut arī Brechta tech- oloģiskie „prātojumi" ar zināmu istētisku, varētu teikt, pat ar me- afizisku ievirzi un pamatu, tomēr e jāuzņem ar kritisku prātu, jo e vairāk vai mazāk ir vienīgi mū- u chaotiskā laikmeta sabiedriskās adzīves un mākslas manifestācijas lakāti.

AIZ NĀVES ROBEŽAS PALIEK TIKAI VIENA SEJA . . .

Ja mēģināju pieskarties un rak- turot Brechta cilvēka un māksli- ieka paveikto, tad šoreiz tas ne- ozīmē, ka esmu gribējis viņu iz- ēlt vai rādīt kā paraugu mūsu ultūras jaunradei. Vai vispār par rechtu būtu jārunā, un kādu pa- matojumu dod Brechta problēmu ārcilāšana? — Brechts šodien jau īsā pasaulē kļuvis par zināmu jē- lzienu, tāpēc to nevar vairs norak- stīt kā neeksistējošu marksistiskās evirzes dēļ. Ir svarīgi Brechtu iz- rast, ko šīs rindas pilnīgi nevarēs iot, lai varētu ieskatīt Brechta ga- a centienu maldus un jauno situ- āciju viņa drāmaturģijas zīmē.
Brechts bija un palika nesa- rasts kā kapitalisiskajās, tā arī omūnistiskā režīma diktatūrās, et demokratiskās valstīs tomēr ieļauj Brecha visai bīstamajām endencēm brīvu „rotaļu". Brechta simpatijas komūnistiskajai doktrī- nai sagandēja viņa dotumus; tā daudzi viņa darbi zaudē mākslinie- isko vērtību. Un tomēr Brechts var kļūt par mūsu gadsimta „kla- iķi", ja ieklausāmies kaut vai šā- lā viņa vārsmā: „Manī cīnās sa- ūsma par ziedošo ābeli un šaus- nas par krāsotāja runām."

A. Spoģis

„EJ ATPAKAĻ, NELAIMĪGĀ MEITENE!"

Astī pilsētiņas baznīcā Itālijā ērģeles nesen spēlēja Mendelsona kāzu maršu un mācītājs līdz ar iņķārīgajiem gaidītājiem gaidīja ierodamies laulājamo pāri. Pārim ienākot baznīcā, 34 gadus vecā Il- gava pēkšņi lielās izbailēs iepļēta ācis, atrāvās no līgavaiņa un trīcē- dama tūliņ izbēga no dievnama. Laukā viņa radiem, draugiem un kāzu viesiem paskaidrojusi, ka, ie- ejot baznīcā, viņa ieraudzījusi savu nesen mirušo tēvu, kurš brīdinoši paceltu pirkstu viņai uzsaucis: „Ej atpakaļ, nelaimīgā meitene!" Laulības izjukušas.

ANTISEMĪTISMS SARKANAJĀ POLIJĀ

Daudzos sarkanās Polijas laikrakstos iespiests prof. Tadeuša Kotarbinska apcerējums par antisemītisma dabu un apmēriem Polijā.

Prof. Kotarbinskis savā rakstā pieskaras jautājumam, lai izskaidrotu antisemītisma cēloņus un iemeslus, un tos arī atrod tai apstāklī, ka daudz žīdu esot valdības un komūnistu partijas vadošos amatos.

Polijas kompartijas CK sēdē Z. Novaks, kas reprezentē partijas nogrupējumu par ciešāku sadarbību ar SSSR un atgriešanos pie Staļina metodēm, prasīja, lai nodibina kontroli par žīdu daudzumu valdībā un partijas vadībā.

Tālāk profesors aizrāda, ka „mazākums pārvērties par vairākumu atslēgu pozicijās, kuŗās galvenokārt iecelti savi „ļaudis".

Vācu okupācijas laikā žīdu skaits Polijā, kas pirms kaŗa sniedzās pāri 3.000.000, noslīdējis uz 50.000.

Pēc prof. Kotarbinska ziņojuma, pēdējā laikā Polijā vairojoties antisemītisma pazīmes un it bieži tagad dzirdami izteicieni: „Dievs uzsūtīja Hitleru, lai mūs atbrīvotu no žīdiem", vai arī no skolnieku mutēm: „Māte man neatvēl draudzēties ar žīdiem."

Pirms pretstaliniskās kampaņas Polijas politbirojā bija 3 žīdi: Jākubs Bērmans, Hilarijs Minks un Romans Zambrovskis. Kā zināms, Hilarijs Minks nupat atbrīvots kā no politbiroja, tā ministru prezidenta vietnieka amata.

Zambrovskis ir vienīgais žīds, kas palicis Polijas politbirojā.

Fas.

DV FONDA GRĀMATNĪCA,

72. Queensborough Terrace, London, S.W.2, England, pieņem mūsu laikraksta abonēšanas maksu un sludinājumus.

J. J. ELLIS, REAL ESTATE Ltd

1072 Bloor St., W., Toronto, tel. LE 1-2471

BLOOR - HIGH PARK AVE:

$6.000 iemaksa atsevišķai „rug brick" 9 istabu mājai 2 stāvos, 2 modernas virtuves, ūdens - eļļas apkure, garāža. Atlikumā 1 obligācija.

ST. CLAIR - OAKWOOD:

$4.000 iemaksa 6 istabu divstāvu bungalovam, eļļas apkure, garāža.

BLOOR - OSSINGTON:

$2.000 iemaksa mājai ar 8 ļoti lielām istabām, 2 virtuvēm, eļļas apkuri. Laba izīrēšana.

BLOOR - HIGH PARK:

$3.500 iemaksa atsevišķai 10 istabu mājai ar 3 virtuvēm, 2 vannas istabām, ūdens - eļļas apkuri, dubultgarāžu un privātu iebraucamo ceļu. Cena $19.500.

BLOOR - AVENUE RD:

IENĀKUMU MĀJA — LABS PIRKUMS.

$3.000 iemaksa atsevišķai 12 istabu mājai. 4 virtuves, 3 vannas istabas, 3 garāžas ar privātu iebraucamo ceļu, ūdens - eļļas apkure. Ienākumi $74.00 nedēļā plūs 4 istabas īpašniekam. Cena $21.000, kuŗā ietelp arī samērā labas mēbeles 8 istabās.

Zvanīt E. HENĪŠAM, LE 1-2471, Toronto

LITTLE BEAUTY SALON

(īpašn. Erika Miltiņš) 428 ST. CLARENS AVE, tel. LE 1-5667 (pie Bloor, tramv. piet. Lansdowne), Toronto

PIRMDIENAS SLĒGTS

LATĪŅU AMERIKA MUMS DRAUDZĪGA

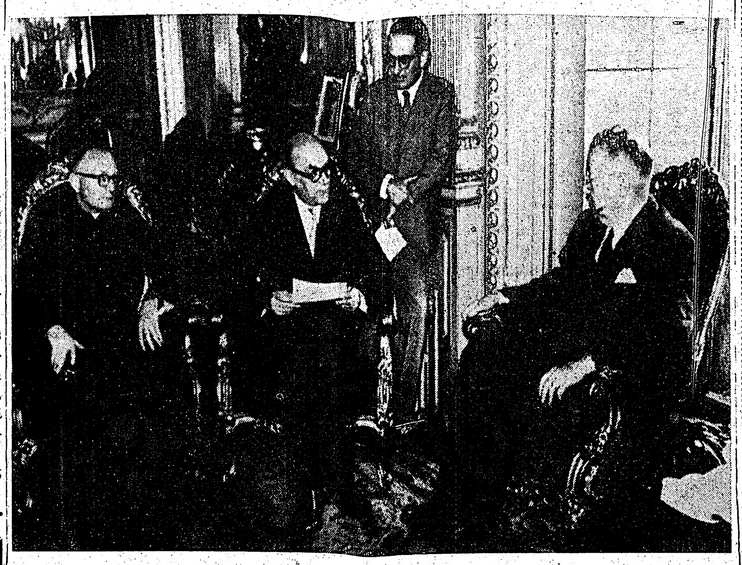

Dr. V. Māsēns (vidū) sarunājas ar Čiles prezidentu Ibanesu.

SKATS LATVIEŠU DZĪVĒ DIENVIDAMERIKĀ

Apspiesto Eiropas nāciju asamblejas prezidents Dr. V. Māsēns, iepazīstinot latviešu preses pārstāvjus ar saviem iespaidiem Dienvidamerikas ceļojumā, paskaidroja, ka šo kontinentu varam uzskatīt par sev draudzīgu. Visās valstīs, kā valdības, tā preses un intelektuāļu aprindās viņš sastapis siltas simpatijas pret Baltijas valstīm. Argentīna izrādījusi lielu gatavību mums palīdzēt. Apspiesto Eiropas nāciju delegācijai par godu sasaukta pagaidu parlamentā speciāla sēde (pagaidu parlamentā ir tikai 20 locekļu. Ļoti lielu atsaucību izrādīja Kuba. Havanā darbojas Latvijas goda konsuls. Visās valstīs, kuŗas delegācija apmeklēja, izteica gatavību atbalstīt apspiestās tautas, ja šo jautājumu paceltu Apvienotās Nācijās. Ceļojumā ir gūti daudzi ierosinājumi, lielu daļu no kuŗiem cer iedzīvināt. Paredzēts vēl līdzīgs apmeklējums Meksikā un dažās citās valstīs.

Uz žurnālistu jautājumu, vai viņš apmierināts ar savu ceļojumu, Māsēns atbildēja: „Es būšu apmierināts tikai tad, kad Latvija būs brīva."

Apbraukājot Dienvidameriku, Māsēnam bija iždevība iepazīties arī ar latviešu dzīvi. Pēc viņa novērojumiem latvieši tur dzīvo labi, t. i. tie, kas var strādāt kādā speciālitātē, kā inženieŗi, ķīmiķi, grāmatveži un taml. Fiziska darba strādniekiem ir grūti sacensties ar vietējiem strādniekiem, kuŗu prasības ir ļoti zemas.

Venecuēlā latviešu draudze uzcēlusi savu namu, kas ir liels un skaists. Venecuēlā ir ap 700 latviešu. Brazilijā dzimušie latvieši tis — inženieris Celmiņš.

pārsteidz ar savu nacionālo garu. Sanpaulā Dr. Māsēns sniedza priekšlasījumu, kuŗā noklausījās 700 latviešu. Sanpaulas apkārtnē dzīvo ap 6.000 latviešu. Argentīnā un Čilē dzīves apstākļi ir mazliet sliktāki, jo valūta tur nav stabila. Čilē Māsēns sastapis sportistus — Laipenieku un Stendzenieku. Laipenieks kā Čiles valsts komandas treneris drīzumā dosies uz olimpiādi Austrālijā. Čilē dzīvo 120 latviešu. Pēru dzīvo tikai viens latvietis — inženieris Celmiņš.

Dr. ROMAN PNIEWSKY

Ilggadīgu praksi slimnīcās Vācijā, Polijā un Šveicē

Speciālists iekšķīgās, sieviešu un veneriskās slimībās

3537 PARK AVE, MONTREL, P.Q., tel. HA 7628, Montreal.

Runā vāciski un krieviski. Pieņem no 3-9 vakarā

Zobu ārsts Dr. N. NOVOŠICKIS

(Lietuvietis). Diplomēts Vācijā un Kanadā

345 Bloor St. W. (tuvu Spadina Ave.)

Zvanīt WA 6-2003 pēc norunas pp. un vakaros katru dienu

Runā vācu un slavu valodās

LATVIAN MUSIC

VISSPOŽĀKĀM ATSAUKSMĒM APVITĀS SKAŅU PLATES

Jau dabūjamas:

II ieskaņojums — koris ar solistiem un simfonisko orķestri

Dievs, svētī Latviju — A2 — **Dziedāt māku, dancot māku,**
K. Baumanis, ar simf. orķ. — E. Melngailis, ar E. Jaunvīksnas solo.

EZERZEME — B2 — **Man sajāja trīs tautieši.**
E. Graubiņš. — V. Ozoliņš, H. Holmas un E. Zīvertes solo.

Udensrožu vainags — C2 — **Cīrūļa vedības.**
A. Kalniņš. — E. Melngailis, ar E. Zīvertes solo.

Beverīnas dziedoņi. — D2 — **Pavasara dziesma.**
J. Vītols, ar simf. orķ. — J. Poruks.

Katra plate maksā $2,50; LP 2 (ilgspēlējošā) — $10.00.

III ieskaņojums—simfoniskais orķ. ar 66 instr.

Meditācijā I — A3 — **Meditācija II.**
A. Abele.

Arija — B3 — **Skaisti dzied lakstigala. Āvu, āvu baltas kājas.**
J. Mediņš.

Melancholiskais valsis — C3 — **Pūt, vējiņi. Tautiešam roku devu.**
E. Dārziņš.

Suitu dancis — D3 — **Ej, saulīte, drīz pie Dieva.**
J. Kalniņš. — J. Vītols.

Katra plate maksā $2.50; LP 3 (ilgspēlējošā) — $10.00

Tuvākā laikā būs dabūjamas:

IV ieskaņojums — koris ar simfonisko orķestri

Dieviškais mirdzums — A4 — **Es skaistu rozīt zinu**
J. Vītols. — E. Melngailis.

Svēta nakts — B4 — **Klusa nakts.**
L. Van Beethoven — X. Gruber—E. Melngailis, ar simf. orķ.

Nāves eļas — C4 — **Sena aukles dziesma.**
J. Graubiņš. — A. Kalniņš.

Nakts dziesma — D4 — **Ave verum corpus.**
A. Kalniņš. — W. A. Mozart ar simf. orķ.

Katra maksā $2.50; LP4 (ilgspēlējošā) — $10.00.

DAUGAVAS VANAGU KANADAS GRĀMATNĪCĀ

123 Huron St., Toronto 2-B, Ont., Canada

Sakarā ar svētku tuvošanos, lūdzam pasūtinājumus nodot laikus, lai tie jūs sasniegtu līdz svētkiem. Plates izsūtām arī uz pēcmaksu (COD).

Pasūtinot plates, neaizmirstiet pievienot naudu pasta izdevumu segšanai.

ZIEMASSVĒTKU DĀVANU SŪTĪŠANU UZ DZIMTENI UZTICIET LIELĀKAJAI SAIŅU SŪTĪŠANAS FIRMAI EIROPĀ

TAZAB & CO. LTD. Tazab House, 22 Roland Gdns. LONDON, S.W. 7, ENGLAND

Ar šeit samaksātu muitu izsūtām drānas, veļu, apavus, ārstniecības līdzekļus. pārtiku u.t.t. Saiņi ceļā apm. 6 nedēļas. **Mūsu pārtikas — EKSPRESS — saiņi ceļā no 3—4 nedēļām.** Saiņus varat sūtīt arī pa gaisa pastu. Rakstiet mums, un mēs jums nekavējoties atbildēsim, ja vajadzīgs, nosūtot arī drānu paraugus pa gaisa pastu.

SPEC. ZIEMASSVĒTKU SAINIS sasniedz adresātu 3—4 nedēļās.
Saiņa saturs: 5 mārc. balto— 0000 — miltu, 5 mārc. cukura, 5 mārc. kausētu cūku tauku, 1 mārc. šokolādes, 1 mārc. saldumu, 1 mārc. rozīņu, 12 Ziemassvētku svecītes. SAIŅA CENA $26.—. **Muita un visi sūtīšanas izdevumi ierēķināti cenā**

Cenrāži, sarakste un paskaidrojumi latviešu valodā.

Lūdzam izdariet Ziemassvētku pasūtinājumus laikus.

ALFREDS VILNIS

(24. turpinājums)

Kādu vakaru Ferāņi lūdza atļauju apsēsties pie mana galdiņa. Viņš esot saslimis ar dizentēriju, tādēļ pazaudējis savu pavāra amatu un palicis bataljona bazē gaŗākai atpūtai. Viņš gan tūlīt steidzās paskaidrot, ka viņam, kā bijušam sanitāram, ar dizentēriju saslimt esot bijis viegli . . .

„Jūs drīz pārcelsiet uz Turānu," Ferāņi zināja jaunumus.

„Kā tu to zini?"

„Man bataljonā rakstvedis ir draugs. Jūsu degradēšanas pavēle no pulka jau pienākusi. Komandējuma apliecību šorīt nosūtīja uz bataljona kaujas stābu parakstam. Kad tā pienāks, jūs brauksit uz Hanojas militāro bazi, kur gaidīsit uz transportu tālāk," Ferāņi zināja daudz.

Tātad pēc dažām dienām man pašam būs jānoņem manas seržanta nozīmes. Leģionā bija paradums degradētos kaprāļus pārcelt uz citu rotu, bet apakšvirsniekus uz citu bataljonu. Turānā stāvēja kāds mūsu pulka bataljons. Varēja būt taisnība, ka mani sūta turp. Jaunajā bataljonā man vajadzēja ierasties kā vienkāršam leģionāram.

„Neesmu uz jums dusmīgs par sodu, ko saņēmu ar jūsu palīdzību," Ferāņi atsāka sarunu.

„Un ko tu no manis gribi?"

„Vai tūlīt ir kaut kas jāgrib, ja saka, ka nav dusmīgs?"

„Parasti tā ir," biju strups. Pēdējā laikā biju sevī par daudz ierausies, lai spētu sarunāties ar cilvēkiem, kas man neko nenozīmēja.

„Jūs bijāt dusmīgs par mazo sodu, ko saņēmu?"

„Nevis par sodu, bet tādēļ, ka man neizdevās uzzināt, kur tu ņem naudu, lai varētu spēlēt pokeru uz tik augstām summām."

„To jums šovakar pateikšu, ja apsolīsities man palīdzēt."

„Tie laiki ir gaŗām, kad varēju kādam palīdzēt. Rīt taču būšu vienkāršs kareivis."

„Jums Hanojā jāpaliek vismaz nedēļu. Gribēju lūgt turp aizvest kādu sainīti. To nogādāt īstā vietā jums būs laika diezgan."

„To varu izdarīt."

„Labi. Tad varu stāstīt, kur ņemu naudu."

„Tagad arī tas man vairs nav svarīgi zināt."

„Tomēr, jo par sainīša aizvešanu uz Hanoju došu jums pusi no tā vērtības."

„Kas ir sainītī?" kļuvu ziņkārīgs.

„Opijs."

„Opijs? Kur tu to ņēmi?"

„Mūsu bataljonā ir veikli puiši, kas to atrod veselām pudelēm bagātajos ciematos. Tās ir tā saucamās ļēlopija bumbiņas, sabērtas pudelēs. Kā zināt, tad ķīnieši ir kaislīgi opija lietātāji . . ."

„Pudeles man jānogādā Čiangam, vai ne?"

„Jā. Tagad varu pateikt, ka to vakaru, kad mani Hanojā meklējāt, tiešām biju pie Čianga. Tam pieder vesela opija elle, kuŗā labprāt meklē aizmiršanos arī eiropieši. Toreiz man opija līdz nebija, tādēļ dabūju tīru opiju no slimnīcas, kur strādā kāds ungāru virskaprālis. Tas bija paciņā, pēc kuŗas man jautājāt."

„Bet kā tavs formas tērps tik ātri nokļuva „Coq d'Or" viesnīcā, jo no Čianga mājas tu izgāji jau tērpies civīlā?"

„Čiangs bija jutis briemas, kas man varētu draudēt, un tērpu ātri man atsūtīja."

„Vai tikšu pie Čianga klāt vienkārša leģionāra tērpā?"

„Te ir caurlaide," teica Ferāņi, man iedodams zīmīti ar ķīniskiem rakstiem uz tās.

„Un kā es tev atdošu tavu naudas daļu?"

„Čiangs izmaksās jums tikai jūsējo; mana paliks pie viņa, līdz pats būšu Hanojā.

Naudu varēju vienmēr lietāt. Nebija arī nozīmes Ferāņi nepalīdzēt. Viņa veikalu biju nesen traucējis, kad pieprasīju viņa atlaišanu no sanitāra amata. Tādēļ apsoliju Čiangam aizvest divas pudeles jēlopija, ko Ferāņi operāciju laikā bija ietirgojis no kāda leģionāra par divām pudelēm konjaka un gabala dūmu desas no virtuves krājumiem.

⁂

No bataljona novietnes izbraucu kā seržants. Pa ceļam noārdīju no piedurknes seržanta atšķiras, un Hanojā ierados kā vienkāršs leģionārs. Turienes militārajā bazē man bija jāgaida veselas piecpadsmit dienas, līdz sastādīja lielāku vienību transportam uz Turānu. Tā kā biju izraudzīts noteiktam transportam, tad man nevajadzēja katru rītu pieteikties kazarmu birojā. Viss laiks bija manā ziņā. Afrikas transitnometnēs bija jāmizo kartupeļi un jātīra kazarmas. Indoķīnā šo darbu padarīja iedzimtie, un kungs karavīrs varēja atpūsties. Tā tas bija vienmēr: ja kāds cilvēks mums ir nepieciešams, tad to lutinām. Karavīrs frančiem Indoķīnā bija neaizstājams dārgums.

Kad ierados Čianga viesnīcā un durvju sargam rādīju caurlaidi, tas zemu locījās un tūlīt aizveda pie Čianga.

„Jūs jau šeit reiz bijāt?" Čiangs mani pazina.

„Jā. Šoreiz gan nāku ar „preci". Jums nebūs iemesla mani izmest ārā."

„Kas jums iedeva caurlaidi?"

„Ferāņi"

„Labi. Cik pudeles jums ir?"

„Divas."

„Jūsu daļa ir trīs tūkstoši piastru. Gribat tūlīt "

„Labprāt."

Čiangs man saujā ieskaitīja naudu un piedāvāja glāzi Martīnī. Uz galda riekstu koka kasetē, greznotā ziloņkaula ornamentiem, bija gaŗas, tievas cigaretes, uz kuŗām neredzēja firmas nosaukuma. Vai tās saturētu aizmirstības indi? Čiangs bija ievērojis manu skatu un piedāvāja no cigaretēm:

„Apkalpojieties paši. Nē, nē — jums nav jābaidās. Šais cigaretēs nav opija. Tās man piesūta kāds draugs no Hongkongas."

Paņēmu cigareti un aizdedzināju. Dūms bija garšīgs un vēl nebaudīts.

„Varbūt es vēlējos iepazīties tieši ar opija burvību?" nezinu, kāpēc pār manām lūpām paspruka šie vārdi.

„Ja to tiešām vēlaties, jūs esat mans viesis. Pirmās divas reizes jums nebūs pat jāmaksā."

Mazliet nodrebēju iedomādamies nonākt opija varā. Apreibināties un aizmirst pasauli. Bet kas bija tas, kas man šo pasauli spieda atcerēties? Mana dzīve taču bija sajaukta. Pats biju aizgājis no visa, kas bija mīļš un kādēļ bija vērts dzīvot. Jaunais mani vienmēr bija vilinājis. Vēl nepazīti bija arī opija sapņi.

„Labprāt izmēģinātu šo indi," tādēļ teicu.

„Draugs, tā nav inde. Tās ir zāles, kas mums palīdz aizmirst visu ļauno."

„Ja opiju lietātu tikai pāris reizes, vai man būs iespējams no tā atkratīties?" kā vienmēr meklēju atkāpšanās ceļu.

„Viss atkarīgs no jūsu gribas spēka —"

Mani ieveda telpā, kuŗas sienas bija klātas dzeltānu zīdu. Logu vietā bija ķīniskas inkrustācijas, kur ziloņkaula pūķi cīnījās ar safīra ķīniešu pusdieviem. Telpu izgaismoja sveces raibos lampionos. Grīda bija pārklāta brūnganu audeklu. Telpas stūrī, kas bija piebārstīts spilveniem, ap zemu galdiņu rīkojās skaista ķīniete. Viņas kimono bija tumši violets, acis dzeltānas kā sienu zīds un pār pleciem vaļēji izlaistie mati pīka melnumā. Uz galdiņa stāvēja tējas trauki un gaŗas pīpes.

Čiangs, kaut ko pateicis ķīniešu valodā, izgāja. Meitene no kādas nīšas sienā izņēma ķīniešu tērpu, kas atgādināja mūsu pidžāmas.

„Izģērbies," viņas balss bija katēgoriska.

„Vai tas ir nepieciešami?"

„Tu neesi šurp nācis dzert tēju angļu klubā, bet atbrīvot savu garu no ikdienas putekļiem," ķīniete iemeta pidžāmu man rokās, un es nobrīnījos par viņas dzejisko valodu.

„Vai gara atbrīvošanai nepieciešamas sevišķas drēbes?"

„Lai atrastu to, ko esi šeit nācis meklēt, tavai miesai jājūtas brīvi. To nevar panākt ar uniformas nēsāšanu."

(Turpinājums sekos)